（一）　第一萬零七百四十五號　西陰曆一九三九年四月十一日　（日刊）星期二　THE SHENG CHING SHIH PAO　昭和十五年三月十九日　德壽七年三月十九日　（大眞元年七月二十六日第三種郵便物認可）（明治卅九年十月廿四日第三種郵便物認可）

盛京時報

晚刊

三月十八日發行

本報發行日本時間每月一回發行（電報）
外地郵費年內每部四角（電報）
零售每份六分（電報）
東北郵政五號字每行十一字一日貳圓
（電報）長期另議

發行人　楊谷保
編輯人　東貴二
印刷人　李天鵬　田町第九館
會社　盛京時報社
電話　編輯局　二三〇〇番
營業局　二三〇一番
二三〇二番
二三〇三番
二三〇四番
二三〇五番
二三〇六番
二三〇七番
二三〇八番
二三〇九番
二三〇十番
二三〇十一番
二三〇十二番
二三〇十三番
二三〇十四番
二三〇十五番
二三〇十六番
二三〇十七番
二三〇十八番
二三〇十九番
二三〇二十番
二三〇二十一番
二三〇二十二番
二三〇二十三番
二三〇二十四番
二三〇二十五番
二三〇二十六番
二三〇二十七番
二三〇二十八番
二三〇二十九番
二三〇三十番
二三〇三十一番
二三〇三十二番
二三〇三十三番
二三〇三十四番
二三〇三十五番
二三〇三十六番
二三〇三十七番
二三〇三十八番
二三〇三十九番
二三〇四十番
二三〇四十一番
二三〇四十二番
二三〇四十三番
二三〇四十四番
二三〇四十五番
二三〇四十六番
二三〇四十七番
二三〇四十八番
二三〇四十九番
二三〇五十番
二三〇五十一番
二三〇五十二番
二三〇五十三番
二三〇五十四番
二三〇五十五番
二三〇五十六番
二三〇五十七番
二三〇五十八番
二三〇五十九番
二三〇六十番
二三〇六十一番
二三〇六十二番
二三〇六十三番
二三〇六十四番
二三〇六十五番
二三〇六十六番
二三〇六十七番
二三〇六十八番
二三〇六十九番
二三〇七十番
二三〇七十一番
二三〇七十二番
二三〇七十三番
二三〇七十四番
二三〇七十五番
二三〇七十六番
二三〇七十七番
二三〇七十八番
二三〇七十九番
二三〇八十番
二三〇八十一番
二三〇八十二番
二三〇八十三番
二三〇八十四番
二三〇八十五番
二三〇八十六番
二三〇八十七番
二三〇八十八番
二三〇八十九番
二三〇九十番
二三〇九十一番
二三〇九十二番
二三〇九十三番
二三〇九十四番
二三〇九十五番
二三〇九十六番
二三〇九十七番
二三〇九十八番
二三〇九十

本市於防護預習後將舉行防空演習

姜廳長今晚講演燈火管制

爲完成大都市之防衛使命並喚起一般市民徹底防空思想、定於本月廿日實施防護預行演習、已誌本報、茲更爲使市民對防衛工作進一步努力實行、以期都市防衛之無遺憾、預定在此次預習之後、更將另定日期演習、當此之際、爲謀市民準備完成諸設備起見、奉天警察廳長姜全我氏、於本月十八日午后七時、在奉天放送局、以〃空襲下之都市燈火管制及其他〃爲題、向市民廣播、其演說原文如下、

今天爲喚起大家防空精神及認識起見、並關於空襲下之都市燈火管制及其他防衛法、與諸位說一說敵機之空襲、是如何的危險、不待說明、大家曾有見聞、和設想、假設滿洲國內各都市、若受敵機空襲的時候、我奉天市、絕對免不了這種危險的、清大家注意纔好、

那麼、到那時候、誰防守奉天呢、這當然是奉天市民、防守奉天市、既然如此、試問我奉天市、一旦受空襲、則其防備、能够完全麼、我還不敢說完全無虞、因爲奉天市民中、對於防空上、已經理解認識、或家庭防空之諸設備、已經完備者、或施行家庭訓練、國熱心薈萃於公共防衛者、固不在少數、然就全體上一看、還少以上之諸種設備、與訓練不完全者、亦是很多、所以不敢說防衛完全的話、總而言之、在此情形下、請大家須知奉天人、須防守奉天市、奉天之危險、就是自己之危險、一面使家庭防空之完全外、一面使官民一體協力團結、切望於防守上、努力纔好、

再關於各項燈火管制說一說若到情況逼近的時候、爲傳知大家起見、以電笛、或電燈、無線電話、及其他方法、傳知警戒警戒燈火管制、則與敵機飛行目標、或爆擊目標、使敵機容易達成其目的、結果必招來慘酷之禍的

再者關於家庭防火一事、尤其要緊、請大家知道、在空襲時候、免不了發生火災、若能於起火之際、在最初一分鐘內即撲滅之、那就能減少許多之損害、此不過僅就一處之火災而言、若假定來了多數敵機、扔下多數燒夷彈時、則發生多處之火災、如發生火災時、立刻以隣保互助之義、盡力協助、以盡家庭防火之責任、是所切盼

再關於交通一項空襲下之交通、晝夜間除車馬外、步行者雖不在禁止之例、然遇地上部隊對空射擊時、除例外指定者外、餘必全令避入遮蔽物之下、此不惟恐中敵彈、且亦恐有中我方彈丸之虞、當夜間時、大家可以顧慮其他危險、各自謹慎、少要外出徜徉行在街道上者、宜避入房簷下、或屋門內、切莫久露身體、並要聽從交通整理員之指揮、大家非明白這種信號、不可、如因誤會信號、遲火災而言、若假定來了多數敵機、扔下多數燒夷彈時、則發生多處之火災、倘對於這些火災、之處置上、如各遲悞二分鐘、則爲時遲多、其結果損害之大、即不堪設想了、

所以大家須知家庭防火之重要性、務於平素預備禁止之例、然遇地上部隊防火所用之水槽、挑水筒、防火用砂、鍬便消火器、自來火管等、一旦遇事、以勇敢無畏之精神、努力消火、並於鄰近人家如發生火災時、立刻以隣保互助之義、盡力協助、以盡家庭防火之責任、是所切盼

再關於各種燈火管制之裝備、然其中最要者、大家非明白這種信號、不可、如因誤會信號、遲火災而言、若假定來了多數敵機、扔下多數燒夷彈時、則發生多處之火災、處置時、則與敵機飛行目標、或爆擊目標、使敵機容易達成其目的、結果必招來慘酷之禍的

再關於家庭防火一事、尤其要緊、請大家知道、在空襲時候、免不了發生火災、若能於起火之際、在最初一分鐘內即撲滅之、那就能減少許多之損害、此不過僅就一處之

英國人員冒險研究 德磁性水雷

倫敦電云、英海軍專家發見德國磁性水雷秘密之經過、實爲一勇敢而倖運之故事、英當局在戰爭之初期、即懷疑有一種新式水雷之存在、惟直至九月九日有德國飛機將此項水雷兩枚、投於旭白里奈斯附近之沙灘上、因後潮退顯露於外、其中秘密、遂被發現、英方先將此項水雷攝影、然後由勇敢之專家着手除下其所附之降落傘、翌日拆卸水雷內部之危險、乃正式開始研究、首由海軍少校奧佛里茲、向參加工作諸人、說明渠所提議之辦法、倘萬一發生任何危險、其他各人尚可開始研究另一水雷之構造、奧氏語畢、即將水雷一具、携至曠野、單獨動手、居然將磁性爆發信管拆下、以爲已無危險、其餘各人乃紛集左右、共同進行拆卸其他部份、不料水雷之內部、忽又發見另一爆發信管、經各人以純熟之技術、審愼從事後、卒亦安然將其移去至於其餘部份之拆除、在專家手中、自不成問題、於是此危害航業之新發明、遂爲英當局揭穿其秘密、

英國政治被老人支配

英國銷路甚廣之星期日評論報、刊載一文、指陳英國政界要人年齡過高、缺乏克敵制勝之能力、例如前總理喬治年七十七歲、今總理張伯倫七十歲、財相西門爵士年六十七歲、國防調整大臣却德飛勛爵年六十六歲、海相邱吉爾年六十五歲、不管部閣員漢凱勛爵年六十二歲掌璽大臣霍爾爵士年六十歲、外相哈里法克斯年事較幼亦已五十八歲矣、至於陸相史丹萊年四十四歲、在英國戰時內閣者老心目中、不過一『小弟弟』耳、荷蘭實業界領袖本日討論此文時稱此種情形在英國商界尤爲顯著、當英國著名之『大西鐵路公司』開董事會時、出席者多爲八十以上之老叟、七十餘歲者、已視爲後輩、所用管理局長竟無一在七十五歲以下者、

（上圖老首相張伯倫）

世界珍聞及其他

好萊塢女明星 理想中的丈夫

第一要有魄力第二有錢

在好萊塢的女明星目光克萊、瑪考脫司蒂芬萊、之中、最心愛的是那一種羅賽兒杜妮、納妮范理勃男人？這個問題時常有人提出、但雖得獲有答案、然而最近華納影片公司裡的女星、竟獲得一個解答的機會、參加的女星一共十八位、可隨意解答的、這裡祇有一位是年青貌美的少女、其餘所有、參加者、在銀幕上都有相當的成功、在家庭中也相當的快樂、這裡把她們選擇最心愛的男人的經過情形、簡略的寫在下面、

◇……◇ 這一次參加女星一覽 加選擇的女明星有涉麗娜、潘麗西拉、露賽梅琳、安秀麗丹、奧麗薇哈佛蘭、瓊白萊恩、琴蕙門、凌萊特瑪希爾、亞萊斯、甘兒潘奇、瑪麗絲立克萊、瑪考脫司蒂芬萊、羅賽兒杜妮、納妮范理勃男人？這個問題時常有人提出、但雖得獲有答案、然而最近華納影片公司裡的女星、竟獲得一個解答的機會、參加的女星一共十八位、可隨意解答的、這裡祇有一位是年青貌美的少女、其餘所有、參加者、在銀幕上都有相當的成功、在家庭中也相當的快樂、這裡把她們選擇最心愛的男人的經過情形、簡略的寫在下面、

◇……◇ 參加女星一覽 加選擇的女明星有涉麗娜、潘麗西拉、露賽梅琳、安秀麗丹、奧麗薇哈佛蘭、瓊白萊恩、琴蕙門、凌萊特瑪希爾、亞萊斯、甘兒潘奇、瑪麗絲立

◇……◇ 因此、經過了這樣的選擇之後、就獲得一種確定好萊塢女明星對於男人第一希望有魄力、第二要有錢、也許有情人將會示驚奇的女明星自己很能賺錢、爲什麼還要男人有錢呢？

◇……◇ 爲什麼還要錢 選擇的結果、把有魄力的男人列入第二的人、富有學識的男人如果和有魄力的男人相形之下、眞有些可憐、祇獲兩選個第一、兩個第二、做事謹愼的男人、竟一票沒有獲選、

◇……◇ 大家愛有魄力 力的男人列在第一、表示最心愛的、十八人中竟有十人、列在第二的有五人、把美男子列在第一的竟沒有、列入第二的也祇三人、但把多列入第一的却有十人、列入第二的只人、三個年紀比較最輕的女明星、都把有錢的男人列在第一、其他把有錢的男人列入第二者也有二人、把善於幽默的男人列入第二的人、富有學識的男人如果和有魄力的男人相形之下、眞有些可憐、祇獲兩選個第一、兩個第二、做事謹愼的男人、竟一票沒有獲選、

法香賓酒生產 大受歐戰影響

巴黎電近據農商部方面、發表統計稱、在一九三八年間、法國香賓酒之製額計有四十五萬公斛、但在一九三九間、則其收成僅有三十一萬二千公斛、減少殊多矣聞在去年產額銳減之原因、係爲戰事關係所致、而香賓地方、距離巴黎東不及一百五十公里處、又適爲設防之區域也據推測香賓酒之產額、今年尚須銳減、依專家之估計、最多當不出二十五萬公斛以上、所幸香賓酒之爲物、並非按年出售、而例須存害以釀成老酒者、故法國香賓酒之恐慌、至少當在五年以後、唯若戰事延不解決、則其恐慌自將愈甚云、

德希總統去年 收入驚人

巴黎電、據此間官方情報、據法政府所知、在一九三九年間、德元首希特拉全年之收入、爲數至鉅、可以列表如下

（一）德元首年俸、一九〇、〇〇〇馬克、（二）元首公費、二二〇、〇〇〇馬克、（三）德首相公費、三六、〇〇〇馬克、（四）德國會議員津貼、七、二〇〇馬克、（五）納粹黨首津貼、三六、〇〇〇馬克、（六）我的奮鬥版稅、一、六〇四、八一六馬克、（七）Ehor書店股份收入、二八四、八七三馬克（八）日報收入、一七一、五一二馬克、共計二百五十四萬零五百零二馬克、其他各種入款、尚未計及在內、（上圖希氏）

蘇聯民生痛苦嚴重

莫斯科物價騰貴食物告短缺

羅克電據此間接可靠消息、蘇聯境內民生、已受芬蘭戰事之嚴重影響、莫斯科食物價格騰貴、鵠立商店門外、以待挨次購物者、人數極衆、爲多年所未見、據現狀察之、麵包雖不匱乏、但他種食物、則告短缺、而勞工所認爲必需品之伏特加酒、幾無從購得、今莫斯科外四週約六十哩、已佈警戒線、僅黨員或有迫切事務之旅客准通過、且不准任何人携大針食物離莫斯科、凡往遊該地之旅客、皆在車站或火車上遭審愼搜查、當局現正積極鎖壓食物、煤油、與他種物品之囤積居奇云、

諸大名星 因歐戰減薪

歐洲戰爭爆發以後、好萊塢電影界曾起過不少的變動、然而再也沒有像最近所發生的一任那樣使人注目了、對於第一流的大明星們這是一個晴天霹靂的男人、（七）多情的男人、就是、（一）有魄力而足爲男主人者、（二）富有的男人、（三）生得很美的男人、（四）善於幽默的男人、（五）富有學識的男人、（六）做事謹愼的男人、

跟着嘉寶將受到減薪命運的有珍羅吉絲、和克拉克博等、這個減薪辦法、宣佈之後、最使人感到奇怪的、就是那些大明星們沒有一個表示『抗議』、她們平常是一向神聖不可侵犯架從最近起大明星們、開始子十足的、現在居然懂得情、可是終於受莫能助、

法國影片公司失慎 損失達二千萬法郎

巴黎電、百代電影公司在近郊蘇益維爾鎖所設攝影場、現正攝製影片、名爲『希特勒胥謂余曰』、於廿九日午後突遭回祿、攝影場六所均被焚毀、損失計達二千萬法郎、幸無死傷、起火原因乃由製片不愼所致、

突告失竊

星期六日午後六時許、伯夫人出外觀電影、九時許返室、發現其旅行箱已被撬破、而藏珠寶之小保險盒、已告失竊、據（三日）晨上海法文日報載稱、法租界某外僑公寓昨日發生鉅竊案、法租界警務處接訊、立即派員前往偵察、並將

德著名音樂隊 穆克博士逝世

斯吐特迦特訊、德國著名音樂家穆克博士今日在此逝世、博士生於一八五九年十月、二十二日、自有具音樂天才、年十一、即參加音樂會、當衆奏鋼琴、識者皆知其終必成音樂大家矣、博士既聰慧絕倫、而復孜孜好學、故年十六、已爲著名海特爾堡大學之優材生、一年後、改入來比錫大學習哲學、同時在來比錫音樂院習音樂、年二十、在來比錫音樂會以鋼琴獨奏露其頭角、是年受哲學博士學位、後遂專心致志於音樂、卒因以成名、

保守緘默

法警另處官員對於此案、極端保守緘默、甚至不願披露失竊者姓名、惟記者旋從務一方面探得上項消息、但夫人之姊波托里那夫人、今已孀居其夫原爲俄國革命前數一數二之鉅富、革命後離俄、僑居日本、常來上海、數月前在本市禮查飯店逝世、

旅館茶房 强姦女僧

滬訊、江陰女尼悟田、今年二十八歲、猶屬處女、向在原籍某尼菴出家、充客師、近率其師之命、來滬化緣、因無處住宿、於上月廿八日下午、由其親戚周姓、伴送至法租界馬浪路六八一號門牌、本地人龐士宜所開之三興旅館開六號房間借宿、不料悟田於是夜三時、正在酣睡之際、詎被該旅館茶房尤善根、（今年三十六歲與尼同鄉）用鑰匙開啓房門、入內施用恐嚇强暴手段、將悟田强行姦污、事畢後、且威嚇悟田不得向外聲張、悟田當時孤掌難鳴、無法抵抗、於受辱後不勝悲恨、翌日趨告其親戚周姓、僧投法捕房報告後、經派探宋克邦康惠、予以調查、並將悟田送往醫院驗明、乃於前日將被告尤善根拘案、經捕頭訊問、後着收押候今日解送法院、依法訴究、

百齡老人長壽秘訣 生平不嗜煙酒

羅京訊、羅馬尼亞克拉奧伐之老翁波狄賽爾、於本月二日逝世、享年一百十七歲渠之長生術、爲不飲酒與不吸煙、

上海大窃案 失珠寶值洋二十萬

上海字林報云、（三日）領事但拜氏之夫人、寄寓悉亞爾培路阿爾倍王公寓、亞爾培路阿爾倍王公寓、某室內、於星期六日午後、於上星期六日失竊價值二六至九時之間、失竊大量十萬元之珠寶、但夫人原貴重珠寶、藏至昨深夜爲係俄人、嫁但拜後入英國止、尚未悉失竊詳情、

寄居公寓

英文大美晚報云、駐日本函館英籍來滬寄寓已數月、新近始僧其姊波托里那夫人同遷入阿爾倍王公寓、

滿江省公署製造許可藥成

清導補腎丸

大贈送 買一盒贈送一盒

主治：先天不足、後天斵傷、五勞七傷、諸虛百損、腎虧嗜嗽、腰膝疼痛、夢遺滑精、精冷精清、房事過度、神經衰弱、記憶減退、動作氣喘、耳如蟬鳴、年久白濁、小便頻數、夜不安眠、消化不良、以及婦女、久不受孕、赤白帶下、子宮寒冷、月經不調、紅前錯後、氣虛血虧、服之均效萬試萬靈、

定價 大盒三元 小盒一元五角 每打卅元 十元

總代理 哈爾濱道外太古頭道街廣和堂●正陽八道街華美西藥商行啓

注外埠函購信至即寄不加郵費 如願代理來函照寄報酬從優

法制經濟大意及基本法註釋

安光普編 文官考試 武官常識 不可缺之參考書也

△並製二元特製二元二毛外埠郵費二毛

發行所 哈爾濱道裡新城大街 天一印書局

振替口座一三五九電話六一三八番

瀋京益智書局四寶堂奉天書局吉林松江書店裕興書莊安東開明書局錦州三元堂書局哈爾濱成文厚大東書局滿洲書局商務書局

各大書店均有代售

代售處

種兎蔬菜草花種子 大賤賣

右記種兎種子日本內地輸入品新奇優良多產豐收目錄定價表函索即寄

彰武縣城內 舒農園

◇專門風寒救急膏藥◇ 貼上三日無效退錢

敬啓者、凡多年研究製成一種風寒救急膏藥專治男女老幼各種腰腿疼痛四肢木筋背疼腹痛虛實寒熱等症男受風寒則腎囊潮濕腎丸經絡不調血不生女受風寒則高冷決定不受孕即赤白帶下經期腹痛氣血不旺患者貼此膏藥尤靈小兒食積面黃肌瘦氣偏墜等症貼之奏效也

定價單料每大貼壹元雙料每大貼參圓 外埠函購五元以內請先寄款五元以外貨到錢回郵費信內寄款須掛號否則丟失不管 郵局代引換加買五貼均算之不加 總發行所 奉天市大西關同門牌五號 漢醫王潤川啓

信用素著効辦謁誠 如蒙見委無任歡迎 倘蒙通知即時寄呈 詳細買賣股票須知

股票買賣

左列 高價獨家收買 △奉天紡紗△開豐鐵路△營口紡紗△政記輪船△滿洲電業△奉天工商△滿洲洋灰△各種股票△零數股票價值據高迅速者優待 關於各種有價股票一切業務

福岡屋股票現物店 奉天宇治町十三番地路西 電話（二）五七四番

滿洲國法員數名關於買賣事宜來電話面談均可營業時間（自午前九時至午後五時）

各照像機附屬品在內 定價 三寸版照像機圓形三元 六角 二寸版同方形五元 四寸版照像機圓形五元 八角 八寸版同方形九元 五角 郵費每架三角五（凡用郵票者須照價加一）

價目表函索即寄但付來郵票二分

行的照像機是現代人人所必需備之新流不用暗室 現在的氣候正是撮影的佳期 居斯良好時光敝號折本賤賣請速購勿錯過良機 ※不用暗室手續捷一 ※幼稚的小學生亦能立撮影像

カテイカメラー特賣宣傳

吉野洋行 本舖 新京東三道街 振替口座新京二六三九番

印度紙附半打 現像藥兩袋 現像藥品一瓶 現像藥品一個 膠版紙一枚 像格紙一枚 像屈一個 像皿一個 說明書一枚 啓

招募汽車學生

任責授教 全完容內

◇內容完全教授認眞◇

敝學校爲鑒於目下汽車運轉手人才之缺乏、與社會之需要、乃廣行募集練習生如願入學者、請即來校報名得獲免試之優遇、學成就職、甚爲容易、機會不再、時日無多、請速爲要

○本校滿人畢業生就職於奉天通交公司者已超過百餘名

○創業以來之畢業者數千餘均活躍於滿洲各地

○附設修理養成部、工做機器精密測器特殊工具等設、備完善、歡迎參觀

（三個月就可成功）

○每月一日、十日、二十日招生

滿洲國政府公認 東亞自動車學院

函索簡章請附郵票二分即寄 奉天商埠地三經路八緯路 電話 二一二四七九番

本學內容

一、滿人男女學生在學者三百餘名

一、實習車輛二十餘輛

一、一切實物模型設備完全

一、實習場廣大

一、教授親切認眞

一、教授係滿人專任

一、使用之教科書爲滿文

胃病藥 紫樸開鬱丸

1肝鬱氣逆 2膨悶脹飽 3嘔吐酸水 4胃口作痛 5食積氣疾 6胸肋串痛 7反胃噎膈 8虫攻胃痛 9胃寒腹痛 10急性胃痛 11心胃暴痛 12慢性胃病 13飲食不進 14多年胃病 15連服此藥 16根本治愈

▲外埠函購半打起碼 郵費免收 每打四元 每付四元

負責治愈 雀斑

凡有患雀斑汗斑風火疙疸酒刺薄皮癬面皮黑黃等症速購化痣散擦抹一袋即愈有改換艷容之功以上各症負責治愈每袋國幣一元外埠函購不加郵費代金不寄

奉天市大西關風雨台胡同光明里十號鶴春堂啓

小驚救丹 驚風癇風、新久抽風、一付見效、一打全愈、每付一元、每打拾元

奉天 小南關益善藥局發行

櫻花

高級◎陶瓷器◎各種

曲木洋家俱及材料

油漆布◎防水布

雨傘◎膠合板

膠皮馬車輪及膠皮

直輸入處

櫻花商事公司

（路經四）四一段五街和協市天奉 本店

九七二三・九三〇一・三七四五（二）話電

二目丁六町出日市別特京新 支店

番一〇九四・四〇五二（三）話電

PUAISAN 退熱止疼聖妙藥

博愛散

博愛醫院長醫學博士 孟天成先生指導

本劑及博愛醫院院長醫學博士孟天成先生基於臨床多年之研究經驗並宏當而指導配劑之効能藥到病除且將最有名之貴重藥如左諸症皆有特効也

招募各地代理店

製藥發賣元 大連市常盤町二十八番地（連鎖有）

合資會社 新義洋行

電話伏見（二）四六七八番 振替口座大連三四二三番

PUAISAN BEST REMEDY for COLD AND FEVERS 博愛散 SHINGIYOKO JAPAN

功能 感冒 牙齒痛 其他 頭痛 發熱症

滿洲印鐵製罐廠

專製各種美術印刷紙盒鐵盒物美價廉

廣告用 馬口鐵板 美術印刷

月份牌 CALENDAR

大連市雲井町一九番地・電話四・〇六三一番

天津國醫函授學院 免費招生

△院長尉豫謙

劇藥詳章及新科學漢醫講義標本寄天津英租界三十二號路義盛里八號

蓋世無双 治梅聖藥

新坦覇爾散係環球馳名之最優秀製劑驅黴効力之超群無與論比爲一切臨床醫家諸位賞用無不讃稱。

特徵

効力優秀・大批生産
使用簡易・價格最廉

主治

本劑治療各期黴毒並由黴毒而起之種種隨伴症狀與豫防克奏偉効、再對於脊髓癆、麻痺性痴呆、回歸熱、由一般黴毒而來之疾患、癤疾、鼠咬症、瘧氣熱、熱帶苺痘等、奏効更著。

詳細文獻函索即寄

製造發售處
第一製藥株式會社
本社　東京市日本橋區江戸橋三丁目
支店　奉天　琴平町三番地
天津日本租界伏見街二七

代售處　各地大藥房均有

包裝
一號（〇・一五瓦）
二號（〇・三〇瓦）
三號（〇・四五瓦）
四號（〇・六〇瓦）
五號（〇・七五瓦）
六號（〇・九〇瓦）

新坦覇爾散

營業科目

大小蒸汽鍋爐
各式補帶機器
新式各樣花版
各樣打汽機
新古馬力電機

新到現貨附代按裝說明用法印有商報函索急奉
本商會招募店員有願就者速來接洽

遼東商會
奉天大西邊門外路北
電話（二）四三七九番

受東鍋爐京爐警廳代檢査合格

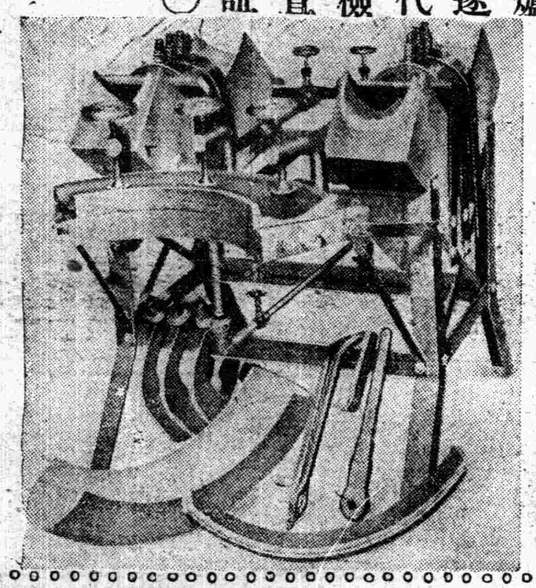

新高香蕉糖

少爺小姐們的伴侶新高香蕉糖

新高駱駝

上野醫學博士指導維他命 A・B・C・充分含有

讀書・運動散步等莫忘携帶與愛用

附帶彩品

◇淋濁聖藥◇

○梅毒是好治？淋濁實難療!!!

只是巧拿淋　爲空前絶後新發明　百醫百効萬試萬靈　因內中有三大聖藥

（一）即純檀香油精 Santal（二）沙婁兒 Salol

（三）梅天靈藍 methylaneblue　此三種藥品均爲利尿消毒　又合以殺菌滅淋　高貴藥品　製造成丸　爲各國醫士臨床用藥皆稱爲最新最妙良方也

○主治!!!

急慢性白濁　便尿不清尿道閉塞　尿中混血　膀胱發炎　睪丸腫炎　疚濁重症　請購試之定能應驗如神　一瓶除根　永不再犯

△總發行濱江省泰華西藥商行▽

本埠各大中西藥店及各省各縣藥房均有出售

寂寞的心（下）

（恨）

從那天起我們好像更了解似的我們的目光互相的這麼告訴着天。她跑進了我的屋裡。她告訴我她也討厭了她她說她故意跑到我的屋子裡來氣。她我們找不出適當的話來說。熱烈的翼求的呼吸着愛的氣息的心常常是這麼慌亂的。我於是凝視着她的面孔。鮮艷的雙頰我察覺了她的眼是那麼的美。神秘一隻眼眶着一種奇異的觀念在我的心底升了上來。『假使人類的眼都是這樣子。該是多麼的美麗呵。外面的聲音又喊着她了她皺了眉跑出去。

不知道我那固執的外祖母告訴了她些什麼。以後她再也不到我的屋子裡來而且見了我。也好像看不見似的。

嫉妬。孫子。你要記住永遠不要存這末一點的念頭。你不知道一個老年的人會對於自己過去的可卑的嫉妬的行爲是付於多少的代價。她不理我。使我懷恨到了極點。然而她却與我兄弟毫無顧忌說着話嫉妬的火在我的心中燃燒起來。我當着她的面前把我所貴重的東西碎破。她會經看過我的書我也放在爐子裡燒了。

我的母親也不知道是什麼原因她祇以爲我不知和誰生氣吧了一個偶然的機緣又到臨了。我的母親叫我給她送一件東西去我對於能够找到一個侮辱她的會會是從來不放鬆的。可卑的心情又在支配着我……

我走到她的面前。她的眼正注視着地下。好像在故意尋找一件東西似的。沒有理我。被蔑視的恥辱迫着我的自尊心永遠可以羞恥的自尊心呵我拚命的把東西摔在桌子上回過頭來。我想走了。可是脚却像不聽命似地站在那裡。

臉又不自主地轉了過去……天呵。她正凝視着我。濕潤了的眼眶上正往下流着豆大的淚珠。我的孩子眞的。我眞願意拿我的生命去換那淚珠。

眞愛那些淚珠。霎時間我了解了這些淚珠。而我的眼也朦朧了。我說不出話。嘴是大張着。盡力搬着自己的身體回到自己的屋裡。

我用詩一般的字句給她寫信。我記不清裡面是寫快的站好隊伍。預備舍監先生的點名。這時候。天落到黑暗的地獄去。唉！美景難留。一刻千金。它不是明晃晃的。供獻給我們人生模範。觀察。的一面鏡子嗎？我由這裡體驗我敢保險負責。心懷大志的朋友們。小心吧。打算自己將來的前途發展。那麼總得需要。現在這『紅色太陽的時候』作爲起脚

紅色的太陽

（李向榮）

學校裡的早晨點名時作用。變化了白色的光芒普照在大地。人間一切物體本身上。來享受着它這偉大的恩惠。看它這猛進和成功的速度。太也快了無奈一刹那間。它且又淪黑暗的地獄去。唉！美景難留。一刻千金。它不是明晃晃的。供獻給我們人生模範。觀察。的一面鏡子嗎？我由這裡體驗我敢保險負責。心懷大志的朋友們。小心吧。打算自己將來的前途發展。那麼總得需要。現在這『紅色太陽的時候』作爲起脚

建國紀念日之感想

奉天市公立白塔國民優級學校　優一年李奉春

吾滿洲建國以來。於今已八載矣。觀夫我國金融統一。產業開發。交通鐵路之施設。一日千里。突飛猛進。皆於此數年間所興旋者也。夫我國之發展得有如此之神速者何也。皆友邦日本援助之力也。茲當吾滿洲建國紀念之良辰。余不禁有所感焉。回憶建國以前。軍閥當道。民不聊生。幸我友邦。大舉義師。驅除惡黨。救吾民於衽席。重睹堯天。恩同再造。其樂曷極。雖然當此非常時局之下。又值建國大業。在在適進之秋。吾輩青年。尤當覺悟本身責任之重大。努力奮發。完成天職。方不負友邦仗義援助之初心也。

遊子

（寄石）

搖搖的孤舟。渡到了。

墨盒自述

（大孩）

受知於工匠藏汚於小孩

我本是一塊古老的銅。因爲我過了這些時候的枯寂生活。很想換一換我的

寂靜的夜裏

（曉堃）

天空中瀰漫着微細無定的煙霧。遮掩了皎潔的明月。默默的充滿了廣汎的原野。霎時。宇宙間都是着昏暗。惟恨我瞳子的光明。無論睜放到如何遠大。但已不能看常楚狹小範圍外的一切。唉！眞像被關閉在使人煩悶的霧的牢獄裏一般。隔斷了世間。拘束了自由。抑制了愉快的精神。逼迫我又歸回到家中。呆坐在屋裏一隅的椅上。

這時。道路上已斷絕了車馬疾馳的行聲。人間亦停止了他們的笑語。祇有室內的鐘和留在耳邊由遠方颺來蕭蕭的餘音。在這靜冷寂寥的夜裏。屋中無燈的我。仍然是不息的寫給我老友靜波的覆信。

使我回憶永久不忘的老滿面。然而終沒有被我修理好。只可又點着了數月前途無量的青年。

我抱着一萬分的熱誠期待你

將來你的歸宿是美麗的光榮的神聖的

○○○

朋友！

家鄉的好夢你不必回顧了！

最後的希望力你努吧！

小朋友的問答

問：天空中最遠的星。離開我們多少路？

答：現在所知道的最遠的星。是一簇光極微弱的星羣。決非我們的肉眼所能看見。離開我們約有廿二歲『光年』什麼叫『光年』？因爲光是世界上最快的東西。它每秒鐘走十八萬六千英里。光在一年間所走的路程。謂之一『光年』。所以那最遠的星的距離。計有一。二九三。五七二。六七五。○○○。○○○。○○○英里。

問：全地面上的海裡。共有多少水？

答：全地球上的水量。約有三一○。○○○。○○○立方英里。

了。望見了。慈母的淚滴點點的滴落在遊子的歸心巧把那個人撞了一個跟斗那人噗咚一聲倒把我嚇了一跳。不想。他不慌不忙的苦海裡。世界雖然是偉大的。但是找不到慈母的爬起來將身上擦乾淨。見了我。即刻把我拿是關鎖在故鄉村落的院內回家去。臉上並且浮着笑容。

從此以後。他又把我經過幾話手續製造。造成一個墨盒。拿到市上去賣給墨盒店。這時我又享受人間的誇獎。

不幸有個孩子。把我買去。一點也不小心的使用。弄得我。滿身汚泥。好不乾淨。我只得忍氣吞聲的在那裡過活。還好有一天。小孩子把我丟了。有個人。把我拾去很鄭重的保存着。

哈哈！從此以後。我又過幸福的生活了。

春光

（松）

春光中的青年

應如初昇之朝陽

將熱烈的光芒

照在萬人的身上

× × ×

春光中的青年

應如黑暗裡的月亮

發出皎潔的光芒

安慰歧路上徘徊者的徬徨

寄天涯遊子

（震環）

看！這樣的良辰

又度過了多少韶華

流水般的光陰

豈不是興盡悲來？

○○○

好朋友！

萬里關山不得再見

一幕幕的往事

鈎起來滴滴的苦淚

○○○

啊！朋友你是個天涯遊子可是你也是個

前途無量的青年

待你

將來你的歸宿是美麗的

光榮的神聖的

○○○

朋友！

家鄉的好夢你不必回顧

最後的希望

力你努吧！

第七回

……七一四……

（張青山）

風塵弱女仗義復仇　一腔熱血酬知己

疊閣權奸恃寵妬賢滿懷異志負天恩

並頭而睡忽聽有蹣門聲音。都驚醒爬了起來。姑娘已至近前。當時把裘曩刺死。裘曩的老伴跳下床來。往出就跑。姑娘追了出來。喝道休跑。赶上前去。殺死在外屋門內。姑娘見殺了個痛快淋漓。心滿意足。所有僕婦從人。已都驚醒。慌忙出去。到府衙報案。姑娘並無走意。握着匕首。站在廳前等候。少時差人來到。打算過去把姑娘鎖上帶走。姑娘那能受這個辱。遂動起手來把差人刺傷了幾個。甚頭也帶了傷。忙命人回去報信。鎖台丁忠與滿高人赶到。及至張道長。上前說出名姓。姑娘知是世外高人。這才樓訴前情。張道長聞聽贊嘆道。長發不愧爲義男。你不愧爲俠女。不想風塵中。有此義男俠女。你今已替傅長發。把大仇已報。可以自行投首打官司。不要妄傷差人。貧道必給你設法。減輕罪名就是了。姑娘泣道。謝謝仙長的厚意。小女子心願已遂。何須苟延人世。說畢。猛然用匕首在喉間一刺。張道長救之不及。當時香消玉碎。死屍倒於血泊中。道長不覺失聲道。唉。眞烈女也。衆高人都贊嘆不絕。鎖台率人到各處驗看。塡好了屍格。命裘家從人把屍首盛殮起。派差人在此看守。與衆高人回歸鎮署。由官中發給俠女一口棺木。裝殮抬埋立了碑碣。申報上司。完結此案。上司見了詳文。提拏漳州一班賣法之人與賣花婆。依法懲辦。奏參知州。解京問罪。張道長等歇了兩日帶着敖賊。起身離鎮署。逕奔錦屏山紅樹嶺如意山莊而來。不一日來至錦屏山。順山徑入山進至山中。行了數武。峯迴路轉。現出一道小溪。兩岸垂楊成行。一段板橋橫臥。過了板橋遙見紅柏遮籬。樹隱茅茨。知是嘯如意山莊不遠。行至切近。有茅屋數椽。竹籬環繞。檐前紅石榴纍纍。廬後綠竹依依。竹屏上有橫匾一塊。上刻如意山莊四個字。衆高人贊道。竹籬茅舍自甘心。可爲此老詠之。到此屏前。張道長手扣屏門。多時。裡面並無人出來應門。雲霞居士笑道。可謂十扣柴屏九不開。又扣了半晌。方見由裡面。出來一個童子。睡眼矇矓的問道。諸位找誰呀。道長始悟扣門不開。那童子原睡午覺哪。遂即答道。我們特來訪六然居士。不知他老先生在莊否。童子說道。諸位來的不巧。我師傅前些日子外出訪友。後來回莊立命我六個師兄。收拾軍刀馬匹。行囊包裹。不知什麼事。匆匆率着六個師兄。出門下山而去。看那個意思。是有遠行。歸期不定。張道長聞言悵然。那六然居士。乃是隱逸清高之人。怎麼率着六個兄子。乘馬遠行呢。原來老居士終日靜觀山水。笑傲清風。一塵不染。寓慮皆空。優遊歲月。享自然之樂趣。忽然久靜思動想到蒼松嶺滴翠峯竹溪別墅。去訪滌塵野叟琴適岑方平。當時揹劍下山。逕向竹溪別墅而來。相離三二百里路老居士飄揚飄然在平川大路上施展輕工。一日而至。進山行來。日已西墜。暮靄蒼茫中。炊烟四起。溟濛疎林裡。倦鳥歸巢。老居士一邊玩賞暮景。一邊往前行走。行至竹溪別墅前。見柴扉半掩。邁步進至裡面。忽聽草閣中有人吟詠道。少年十五二十時。步行奪得敵馬騎。射殺山中白額虎。背數鄭下黃鬚兒。一身轉戰三千里。一劍會當百萬師。漢兵奮迅如霹靂。敵騎奔騰畏疾馳。衝青不敗由天幸。李廣無功緣數奇。六然至閣前笑道。滌塵兄興會也哉。故人遠道來訪。兄怎還高臥中。裡面聞聲頓止。鼓掌笑着迎了出來說道。六然弟遠風吹到。想煞兄也。當下互道寒暄。叙了契闊。謙讓入了閣中。童子獻上茶來。茶罷擱盞。滌塵叟吩咐預備酒菜。少時擺了上來無非是山餐野味。

日語專門　日滿書院招生

新學期開始三月二十日

今次開學普通科第一第二第三學期及高等科與補習生均可按各學員之學力隨便入學但各班均以五十名爲限

教授課目
第一學期　發音會話書取對話譯讀本
第二學期　口語文法會話書取聽取對話譯讀本
第三學期　讀本與第二學期同
高等前期　文語文法、讀本、小說、歷史、新聞戲曲會話、書翰文、

入學資格　第一學期限初等學者第二學期限四個月以上學修者第三學期限八個月以上學修者（以上學修者高等科前期限一年以上學修者）

授課時間　本科午前九時至十二時十二時至三時夜科午後五時至七時全七時至九時

簡章　函索即寄挿班隨時入學遠道通學者本院給與乘車減價証

地址　奉天市瀋陽區一心街一段九四舊大西門內瀋陽縣胡同電話（四）三三四六號

奉天電報學院招生

科別額數　預科兩級一二○名　本科一級六○名

入學資格　預科優級卒業（高小畢業）同等學力　本科國高一年修了（初中一年修了）同等學力

報名　至三月二十七日止

考試　隨到隨考（有卒業證書准免試）

（另有詳細簡章函索附郵票四分即寄）

校址　奉天大西街二段一五七號（第四國高東）

最奇的藝術

化一魔術研究社

奉天第一商場

黑年躍進。強健多產的。本園雞種！

慣用裝進呈

白色來克亨種　初生雛中・分京雛　開讀始

瀋陽家禽場

奉天市瀋陽縣北明堂村　奉天市北運河外豐二街二七一二號

奉天市鼓樓南

中央大旅社

有錢難買　健康一世

本院療法與衆不同無論內外各病奇異大症不用刀割針剌不服藥不注射完全用科學最近新發明的電氣療法患者入院治療者全是本院長親身負責根本解除患者的痛苦治療後眞使您有意想不到的効驗確有立竿見影驚人的可能！

爲應寄宿舊適社會需要本旅館位置及各部附業設有左列特點

磁磚大樓百餘間交通便利宿費廉價觀皇陵麟金殿光足氣鮮樓頂園臉盆澡盆自來水煖汽池塘圓水瀾被淨室雅茶役勤喜蓉禮堂席便餐歡迎團體擅球場電燈電話電鈴扇

電話四長二六六六番　二六三六番

電療病症

四大特典

▲1▲不用刀割針剌免受難忍的痛苦？

▲2▲不服藥免去噁心嘔吐的苦腦？

▲3▲療師經驗宏富治療並無痛苦及危險？

▲4▲愈後永不犯再收費別特低廉？

耳鼻喉病　皮膚病　結核病　鼠瘡　瘰癧　男子性淋病　婦人性淋病　梅毒（即白帶）　性翠子　丸炎　其他小子　陰囊炎　腸炎　經血不調　心腹　性欲　性交　肌肉　關節　骨骼　腰腿　酸痛　一般神經痛　經痛　身體不遂　半身不遂　頭痛　眩暈　耳鳴　目花　視力　近視　遠視　散光　各種面神經痛　顏面痙攣　偏頭痛　多年頑症　寒熱往來　盜汗　遺精　夢遺　滑精　陽痿　早洩　腎虛　腦弱　健忘　不孕　不育　月經不調　白帶　子宮內膜炎　子宮頸炎　子宮出血　子宮脫垂　子宮癌　子宮肌瘤　子宮切除　子宮外孕　子宮內膜結核　子宮內膜炎　子宮內膜增生　子宮內膜異位　子宮內膜移植　子宮內膜剝脫　子宮內膜出血　子宮內膜不孕　子宮內膜不育　子宮內膜不月　子宮內膜不白帶　子宮內膜不陽痿　子宮內膜不遺精　子宮內膜不夢遺　子宮內膜不滑精　子宮內膜不腎虛　子宮內膜不腦弱　子宮內膜不健忘　子宮內膜不不孕　子宮內膜不不育　子宮內膜不不月經　子宮內膜不不白帶　子宮內膜不不陽痿　子宮內膜不不遺精　子宮內膜不不夢遺　子宮內膜不不滑精　子宮內膜不不腎虛　子宮內膜不不腦弱　子宮內膜不不健忘

治療時間午前九時至午後八時▲日曜不休

院址　大西關地方法院胡同三號

同德賓館院內

博良電療院

院長　李博良

奉天大南街三段五六號

欣榮堂

腫脹雙消散　每盒料伍拾元

高治水臟氣臟血蠱胖腫單腹脹

主治　利水通便順氣行瘀宣通氣血散風達表寬胸健胃消臟脹著

賽滿泉生乳藥　每盒金幣四角　壹元六角

外挿面蘇膏劑十分効驗先通請用掛號

度量衡

奉天小東門裡大街門牌二○號電話四三九七六

渡邊組商事部

自生乳

奉天大南門裏

滿洲國各城鎮大藥房均有代售

北京屈臣氏獨華捲豐英美均代售

下奶藥

母休健康肥胖失乳兒瘦母但要服用敵異自生乳脹後乳下如泉流每瓶一元　外埠不郵

東華門南歐美藥房來函

敬送

遺精早洩腎虛腦弱健忘不孕古宮秘方（盛）

並贈治瘋骨痛驗方

照方配服能使精關强固思想靈敏容顏美潤神効驚人治愈千萬莫不稱奇皆有來函證明各界欲索即寄上海跑馬廳路二二五號

中國腎腦病院

二○三○

（本院內容）

奉天省長可認

奉天女子打字專門學院招生

（原名）奉天打字專門學校

打字機添置康德六年分各機關流添招新生速成班　普通班

行使用之打字機添置增多

講義改善本院講義之優良早有定評茲爲實合應用全部改善

練習時加多學以致用使學生加多練習時間以期速於成功

宿舍特備優待外縣學生特備宿舍臨到臨收

校址奉天市大南關柴草市詳章附郵二分即寄

羊癇瘋！癲狂病

治療

效效效效

這種藥名五癇通靈丸至治羊癇瘋癲狂病男婦老幼因氣火驚怒所得四肢抽掣不省人事發無定時時發時止越發越重多年不愈此藥能治之每打藥服三十日定價毒打國幣貳拾圓　加料每打國幣參拾圓

專門疝氣膏治

小兒氣卵偏墜男子卵偏墜小腸串氣男子七種每氣墜痛年久不愈婦人此膏治小兒氣寒白帶氣血積腹痛速貼此膏均能治之定價小兒用毒張壹圓大張每張貳圓加大每張參圓

腰腿痛靈丹

治腰腿疼筋骨疼四肢麻木半身不遂癱瘓拐症鶴膝風白虎風濕筋風等症服此藥能疎經活血搜風止痛壯骨强筋溫經散寒之力請試用之定價每袋服四日貳圓半打拾圓

兒科藥品靈丹嬰兒寶

每盒壹圓六角

小兒痢病　風寒感冒　黃面肌瘦　傷脾傷食

瀉痢腹痛　急慢驚風　發燒發冷　諸般瘡毒

百日咳嗽　牙痛耳聾

此藥均治凡是缺乳無論小兒幾個月服此藥均能乳下如湧泉每盒十二付定價國幣貳圓以上五種藥品乃東鹿楊氏自製外埠函購加郵費貳角

總發行所奉天大南城門外路西樓房

賽滿泉

下奶藥

萬壽寺胡同

欣榮堂厚記

代理奉天中街天益堂藥房

欲得嬰兒白胖必食

經濟合理而有豐富的榮養

完全母乳代用品

粉奶牛永森

永森ミルクフード

經濟與產業

東邊開發之中心地
通化省勢之概要（1）
依通化省公署調查

總說

▲沿革　於東邊道一帶、利用天塹之山獄地帶、反滿抗日之思想匪及土匪之跳梁橫行爲激甚、加之事變後之傷痍未癒、人民食糧缺少、衣類亦薄少民衆僅餓饑、餓寒威昏迷之線上、輸魚之喘將盡、是等民族、使安於其分早急謀民生之復興、共謀資源之開發、併行治安肅正工作、遂特殊的救濟工作之必要、康德四年二月、奉天省四縣並安東省五縣爲一丸、東邊道復興辦事處設立於通化、

而以所要經費百五十萬圓春耕低利資金百拾壹萬圓、對饑餓線上之難民與衣食住、强化警備力、于同時整備交通通信網、與謀匪民分離、依春耕資金、謀春耕之指導督勵、而東邊道亦漸得就復興之端緒矣、

然康德六年、恰進我國產業開發五年計畫之第一期建設之域、政府企圖省下無盡藏包藏之重工業資源之開發及復興工作之堂化連成對治安工作謀拔本的實施、企圖恒久的民生的復興、復興辦事處之管轄區域、奉天省之柳河、金川、輝南、濛江之四縣並行爲激甚、加之事變後之傷痍未癒、人民食糧缺少、衣類亦薄少民衆僅餓饑、計以九縣爲一行政區劃、康德四年七月一日設立通化省

▲地誌　一、位置　當省、佔滿洲國之東南部由鴨綠江北岸及第二松花江上流部東南亘於西南一帶地域爲包含、東由長白山貫東北、之一帶接於間島省、安圖及朝鮮咸境南道甲山郡、西部接於奉天省興京縣並安東省桓仁、寬甸之二縣、南隔鴨綠江、相對朝鮮平安北道及咸境南道、北接於奉天省海龍縣及吉林省樺甸盤石之兩縣、

即佔東經一二五度二〇分一二八度三〇分、北緯四〇度八〇分四二度八〇分之間之地區

▲地勢　東省一帶、概爲山岳地帶、有大小無數之山岳重疊、起伏、地形極呈凹凸、

東部地方一帶之山岳、輝南、濛江之四縣並長白山爲中心爲人跡未踏之大森林地帶、該密林隨臨江、長白、撫松、之五伴赴於西北部、呈疎林、耕安山間爲狹隘地、

長白及撫松之兩縣係長白山之基部、濛江縣濛江及頭道江、屬於松花江之第二松花江水系、四圍圍繞以山脈呈高原盆地、輝南、金川柳河之各縣均屬於輝發河水系、上流地方地勢雖急、下流合流點附近、形成平坦地帶、

鴨綠江北岸一帶之山岳頗急峻、△△乃乃至〇〇米臨江西部通化並耕安兩縣之西北部河川之兩岸現出帶狀平坦地帶、其按續之山岳山腹部呈緩斜面、然全段的斜面地帶爲多、

（3）氣候　因地勢高峻山岳重疊呈大陸性之氣候、該綿度、比奉天附近爲劣惡夏期作物之發育期之氣溫、雖得稱佳、無霜期間短少、受冷害有屢屢、殊濛江、撫松、長白、臨江之各縣等之高台地帶爲顯著、降雨量比較的豐富、無播種之旱害、於兩期招致水害矣、於冬期之降雨量頗、大於春期解氷期、依河川氾濫有耕土流失之事、晝夜之氣溫之差激甚、冬期之冷寒期間爲百五十度內外、氣溫迫下零三十度以下、下降之事爲屢屢、故夏期九〇度內外上昇之時期、自七月下旬、及八月上旬、

▲平均氣溫表（單位攝氏）康德五年

	一月	三月	五月	八月	九月	十月	平均
通化	七、〇	一四、七	二三、四	二三、四	二四、五	八、二、五	一八、九、三
柳河	——	——	二二、一	二三、七	二四、二	九、〇、一	一九、九
金川	八、六、二	五、六	二二、一	二四、九	二五、二	八、七、六	五、二、五
輝南	八、一、九	二、四	二三、七	二四、九	二四、九	九、七、一	五、六
濛江	……	……	……	……	……	……	……
撫松	八、二、一	〇、四	一六、二	二三、八	二四、三	八、四、三	五、九
長白	……	……	二三、八	二三、五	二二、六	九、二、一	一八、九、二
臨江	七、六	五、四	二四、六	二五、〇	二四、〇	八、五、〇	五、四
耕安	……	二、三	二五、五	二五、一	二四、八	八、六、九	八、六

▲最高溫度　三五度（七月十四五日）

▲最低溫度　三八、五度

▲降水量（單位憲里）

	四月	六月	七月	九月	一年	計
通化	四五、〇	八四、六	一七、九九	九、八〇	八一五、五	
柳河	五五、三	九、九	一八二、〇	八六、二	八六三、三	
金川	四〇、八	九五、〇	八五、七	三一〇、九	七九、二	
輝南	四〇、四	九五、九	三〇、一	三五、五	九七、四	
濛江	……	……	……	……	……	……
撫松	五五、九	一〇五、一	二四二、七	七、一〇	八五五、一	
長白	二九、〇	二八、八	七七、一	四九、五	七六、七	
臨江	二九、〇	一五、三	一四八、六	六四、五	八六六、九	
耕安	四四、四	六八、九	三六、七	七二、六	七五、九	
輝南	一八九、一	三三〇、〇	一六、一	八五、一	八五、一	
濛江	五五〇、一	六〇、〇	一六、〇	一四、九	一四、九	
撫松	八七、九	五七、九	四〇、〇	八九、〇	八五、〇	
長白	三三、〇〇〇	三三、〇〇〇	四三〇、八九	五二、〇〇〇		
臨江	四〇、八九					
耕安	五九、〇〇〇					

（4）面積　本省次安東間島兩省、爲濛小省、總面積三、三〇〇撫松五二一天地、比全滿之時長白五二、四%、各縣別面積臨江如左

	耕安	臨江	長白	撫松	柳河	通化	輝南	濛江	金川	計
	五九、〇〇〇天地	二六、四〇〇〃	一〇、五六〇〃							

（一天地略爲一陌、）

（5）人口　本省清朝時代、直於長期爲對禁之地加之山岳起伏之高層地帶交通不便、氣候劣惡、風土病之流行、兵匪之橫行、醫療機關之不備、及住民之衛生觀念缺少等增加率不良好、徹底的力注治安肅正及民生之復興其結果稍呈增加即康德三年末人口八〇八、六五二人康德四年末爲七九六、六八六人之減少、康德五年末八三〇、三六八人康德六年四月末有八四二、六六四人之增加各縣別表示如左表、

△總人口戶數

	人口	戶數
通化	二六、三六七	一六、一三五
柳河	二四、三四〇	一六、〇〇九
金川	七、四六五	四四、一二三
輝南	一四、二五一	九、四一四
濛江	三、九五五	三、九七三
撫松	八、一九〇	四四、八三三
長白	八、一九〇	四四、八三三
臨江	一三、五六九	二一五、五六六
耕安	一八、一六九	一一四、七三一
計	一三、一六三	八四一、六六四

（康德六年五月）

△日本人（人口）

	內地人	朝鮮人
通化	二、三四九	一四、一三六
柳河	二四四	三、三四六
金川	七四	二、八四八
輝南	一四一	五、五九〇
濛江	五四	三四〇
撫松	八二	一、三六九
長白	一四一	三、一七三
臨江	八〇六	四、五九七
耕安	三一七	八三、二三七
計	三、九七八	一、七六四

△職業別調查

	農牧林業	水產業	鑛業
通化	二、六〇二	二三一	一、八九九
柳河	二、三六九	一、三三一	一、七六四
金川	一、三五二	一〇、三二六	
輝南	二、一四一	一〇、一五〇	
濛江	一、一六四	一〇、一五〇	
撫松	一、一九三	一〇、一五〇	
長白	一、一九三	一〇、一五〇	
臨江	一、一九三	一〇、一五〇	
耕安	一、一九三	一〇、一五〇	
計	一、一九三	一〇、一五〇	

（6）住民　住民主閥係山東人農民多數教育程度低、雖質朴有頑迷之性質故感流言者不少、鴨江沿岸依地理的特殊性、鮮人居住者佔相當多數、政治的特殊性者多呈東邊道治安之癤、近時因治安工作之進展及覺醒時局漸次自覺國家構成份子之念

通化省內鑛產
請求採鑛者增加

【通化】開發東邊道內地下之資源、乃目滿物動計劃之一翼、因是之故其資源之開發、近來極爲進步、如通化省內截至康德六年十二月底鑛業登錄許可之件數已達四百四十二件、較諸康德五年末則在此一年中竟增加一百二十五件、若以鑛產之種類區別、則其增加者計石炭爲第一、占四十六件金鑛二十三件、花綿十五件、石灰石十件又新鑛種、計有銀鑛三處金銀銅鑛三處水鉛一處、錫鑛一處、鉛硫化鐵六處、又主要鑛之分佈狀態、以縣區別之、計鐵鑛、在通化者十五、在輯安者七、在臨江者十四、石炭鑛在臨江者四十六、在通化者四十三、在濛江者二十、石綿鑛在輯安者五十二、在通化者七、金鑛在輯安者二十二、在臨江者十九、在金川者十八件

茲將許可登錄件數分記如下

康德六年底　五六件
金鑛　八六件
金銀鑛　一二

銀鑛	三	白金鑛	一	筆鉛	六	石綿	六一	石灰石	一二
錫鑛	三八	銅鑛	三	石灰石	三五	銅鑛	一三	雲母	一
鉛硫化鐵	六	合計	四四三						

耐火粘土	一	鉛	一四	石綿	二	紙	一	子	一
合計	三一七								

日墨經濟提携
美國重視經過

【紐約】依墨士哥駐在美人、記者之電報關于對日經濟使節團派遣、有詳報、日本、阿爾然十埃及等於連續的促進經濟提携之運動之事實、均進注目、是一種之疾視觀、大休依墨士哥之對日接迫、第一煤油、第二廉價的日本商品之輸入、第三爲美國銀收買收集拋棄防止之起見、爲奪利的辦法、利用之、依德國通商杜絕、謀不便之補充、有多角的意圖、關于右、AP電、日美墨之三角關係述如左、

一、日墨兩國由貿易之美國依存、可及的退却已爲一致、

於有無適之點、相互利便之立場、物物交換制之交能性爲研究中、

去年之墨士哥總輸入額一億二千萬圓、中美國第一位九千萬弗日本第七位不過九百萬弗、仝年德國不參、有致治的關係豫想激增、

一、由墨士哥之煤油、麥酒、皮革、屑鐵等之硬質纖維、由日本人組織布類假象牙製品廣播無綫之其他電氣器具類自動車等爲有望觀視、殊自動車最近有急激之發展、煤油收買之場合、爲交換條件、美國製自動車之輸入配賦數謀減少、爲日本製自動車購入之方針、又依日本之投資墨士哥之鋼鐵工場建設案對日墨之物動交換制、值頗注目、

一社一萬五千瓲
紙類增產實行

【新京】日滿華通達之紙漿資源增產確保、關聯紙類之需要增加、呈焦眉之急、於滿洲現在鐘紡王子系爲主四社即東滿人絹日滿パルプ、東洋パルプ滿洲パルプ等之各社年產七八千噸程度之紙漿生產年產合計有三萬噸程度之生產、於設備各社有一萬五千噸之能力依原木之配給關係、如現在止生產七八千噸程度、對應纖維資源需要之增大當局關於生產所要之原木配給、支付考慮、今回人絹パルプ用爲主一社一萬五千噸程度生產爲强行、資材配給之意向一萬五千噸程度生產當分東滿人絹、日滿パルプ之三社東洋パルプ滿洲パルプ兩社現狀之一萬程度生產之豫定、

大連票據
存款結賬

【大連】大連票據交換所銀行調查二月中之同所存款貸款結賬、如左存款之增減比一千百六十二萬七千圓減、比前年同月、爲一億一億二千八百七萬二千圓增、存款貸款合計比前月減、比前年同月、爲一億七千三百二十五萬圓之增加、又國籍銀行別數字、如左存款比前月日本系微增、滿洲系微減、貸款比前月比日本系微減、滿洲外銀系微增二月中國籍銀行別存款及貸款如左、（單位千圓）

	二月	一月
▲存款		
日本側	一四、〇〇〇	一四四、四七一
滿洲側	二八、四三五	二三、六二九
外銀側	一〇、二六一	一〇、〇二一
計	二六、八〇一	二六、二二一
▲貸款		
日本側	二四、九〇〇	二四、九七一
滿洲側	二八、四三五	二三、六二九
外銀側	一〇、二六一	一〇、〇二一
計	二六、八〇一	二六、二二一

滿洲證券取引所期短市況

（三月十八日前場市況）

（奉天十間房滿洲證券取引所）

名稱	開	行	下	市	大	價
滿洲重工業東取	七八、五	七八、五	七八、五	七八、五	七八、五	七八、五
新東	一三九、五	一三九、五	一三九、五	一三九、五	一三九、五	一三九、五
大新	一六六、〇	一六六、〇	一六六、〇	一六六、〇	一六六、〇	一六六、〇
鐘紡	一〇〇、〇	一〇〇、〇	一〇〇、〇	一〇〇、〇	一〇〇、〇	一〇〇、〇
日本鑛業	一〇八、五	一〇八、五	一〇八、五	一〇八、五	一〇八、五	一〇八、五
新鐘紡	八五、七	八五、七	八五、七	八五、七	八五、七	八五、七
日魯漁業	七四、五	七四、五	七四、五	七四、五	七四、五	七四、五
新船	八五、八	八五、八	八五、八	八五、八	八五、八	八五、八
營口紡織	五九、四	五九、四	五九、四	五九、四	五九、四	五九、四
滿蒙毛織	五五、一	五五、一	五五、一	五五、一	五五、一	五五、一
滿鐵	七八、四	七八、四	七八、四	七八、四	七八、四	七八、四
電信電話	四九、九	四九、九	四九、九	四九、九	四九、九	四九、九
電電乙種	四八、八	四八、八	四八、八	四八、八	四八、八	四八、八
南滿瓦斯	七九、七	七九、七	七九、七	七九、七	七九、七	七九、七
滿洲電業	六二、〇	六二、〇	六二、〇	六二、〇	六二、〇	六二、〇
滿洲化學	三四、七	三四、七	三四、七	三四、七	三四、七	三四、七
滿洲窯業新	五五、四	五五、四	五五、四	五五、四	五五、四	五五、四
撫順窯業新	七九、六	七九、六	七九、六	七九、六	七九、六	七九、六
日本石油	五二、五	五二、五	五二、五	五二、五	五二、五	五二、五
新東拓	一〇〇、六	一〇〇、六	一〇〇、六	一〇〇、六	一〇〇、六	一〇〇、六
東亞鹽草	八一、三	八一、三	八一、三	八一、三	八一、三	八一、三
滿洲東亞	九一、三	九一、三	九一、三	九一、三	九一、三	九一、三
特產工業	七四、六	七四、六	七四、六	七四、六	七四、六	七四、六
日本鋼管	八三、三	八三、三	八三、三	八三、三	八三、三	八三、三
大連機械	八二、七	八二、七	八二、七	八二、七	八二、七	八二、七
新大連機械二新	四二、五	四二、五	四二、五	四二、五	四二、五	四二、五
滿洲工廠新	四二、二	四二、二	四二、二	四二、二	四二、二	四二、二
東亞土木	二一、二	二一、二	二一、二	二一、二	二一、二	二一、二

▲東京短期市場（東京株式取引所）

新東	一三九、一	一三九、一	一三九、一	一三九、一	一三九、一	一三九、一	一三九、一	一三九、一	一三九、一
鐘紡	一六六、〇	一六六、〇	一六六、〇	一六六、〇	一六六、〇	一六六、〇	一六六、〇	一六六、〇	一六六、〇
新滿洲	一〇八、三	一〇八、三	一〇八、三	一〇八、三	一〇八、三	一〇八、三	一〇八、三	一〇八、三	一〇八、三
大滿洲重工業	八七、七	八七、七	八七、七	八七、七	八七、七	八七、七	八七、七	八七、七	八七、七
新滿洲工廠新	四二、二	四二、二	四二、二	四二、二	四二、二	四二、二	四二、二	四二、二	四二、二
東亞土木	二一、二	二一、二	二一、二	二一、二	二一、二	二一、二	二一、二	二一、二	二一、二

長壽的關鍵在於心臟

老頭票的奇異老人
武內宿禰仙翁
享壽二百五十歲

老頭是諸君相識的鈔票、票面所印的老翁是武內宿禰、就是日本大臣的鼻祖、連司五代朝、在官三百四十四年、齒間所建之功、與其長壽、爲万人所驚異、其活力源泉心臟的强健、內泌素的旺盛、想必是超越殼

無論年邁、得病、低能心臟順調活動、則新鮮的血液、不斷的送於全身、尤其是對於肺與胃供給充分的血液、因爲血行呼吸及消化三大作用、賴以充分發揮、全身的內泌素的分泌、隨之增强、結果永駐青年、而享長壽、萬一不幸而得病亦是同樣的全身機關相協助而防禦病毒、殺滅病菌、解毒、榮養運搬、鎭痛、衰弱部分的再生强化以及所有抗病作用的活潑奏効、結果病症及早輕快、體力根本增强。

最近、心臟、肺、肋膜、胃等虛弱的人們說是奏効神速、齊口讚美特種物動精膽藥「救心」是和這個道理很相切合的皇漢藥、自古以來、稱爲延年益壽起死回生的靈藥、博得萬人的信仰、

至其成分、是雲南麝香、日本名藥熊膽、熱帶特產烏犀角、珍珠（眞珠）及其他牛黃、蟾酥等非常高價的特種動物的精膽處心精製綜合而成的神効靈劑。

因爲是動物質的極微粒分子、所以進入體內、即被血液吸收同化、振旺血行呼吸消化三大作用、及提高抗病賀爾蒙（內泌素）的分泌機能對於病患部發揮無徵不至的治療作用、所以及早挽救所有疾病、根本改體質、變弱爲强。

千萬言的雄辯、不如一個事實、請速一試、以證我言、救心本舖正在免費奉贈試用藥兩日份以資實地實驗中、函索從速、以免向隅。

心跳・氣促等症遽而平定
得再照常服務

新居濱市櫻浦町　大谷勝好

敬啓者　前蒙賜與救心、試用藥、感荷奚如、用後順調認爲療治頗有把握、即由當地河淵藥房購買「救心」繼續服用結果、長年纏綿之心臟病、轉機輕快、心跳氣促均已平定、健康復元以至照常服務、銘感五中特奉蕪函以申謝悃

「救心」藥價一星期量二元、一星期三元五角、三星期量五元、藥房百貨店均有售出、貨罄時請向本舖函購是荷　振替東京七二六番

特種動物精膽藥「救心」試藥實驗
兩日量

救心的適應症

因心臟病而叫苦的人
易致肋膜肺障害的人
胃弱而食慾不振的人
心臟虛弱心跳氣促的人
肺弱發熱多咳的人
盜汗夜不安眠的人
神經痛而手脚疼痛的人
因心臟神氣而苦惱的人

贈奉費免

目下奉贈救心兩日份及本舖發行之「心臟調理與食養法」一冊但限一人一回爲病人以信用明記請速向左記地址送片索要當即奉送

東京市京橋區西八丁堀二丁目四十一
救心本舖

調理月經
保健女性

女性體內若無卵巢、則不成其女性、卵巢若無卵胞荷爾萌之內分泌、則女性之特有機能仍多無由發揮是故卵巢者、乃女性體內之根本臟器、卵胞荷爾萌者、乃支配女性健康及女性美與月經之關鍵也。

嫺閥好萌即爲結晶性卵胞荷爾萌之製劑、能使女性發揮特有機能、調整月經、改良血色與血行、賦活已衰退之臟器、促進新陳代謝增進卵巢機能、保持女性健康。

【主治範圍】

月經不順、無月經、月經痛、神經衰弱、憂鬱症、心悸亢進、腰部及四肢陰寒、失眠、頭痛、逆上耳鳴、乳汁分泌不足、不姙等。

【包裝】

片劑（百單位）	二〇片	一〇〇片
片劑（五百單位）	二〇片	二〇片
粉劑（千單位）	一〇瓦	一〇〇瓦

各大藥房均有經售

總發行　滿洲武田藥品株式會社
販賣代理　武田長兵衛商店

（大同元年七月二十六日第三號郵便物認可）（昭和十五年三月十九日）
康德七年三月十九日
THE SHENG CHIH SHIH PAO（日刊）星期二 陰曆二月廿一日 第一萬零七百四十九號

盛京時報

晚晨刊共三大張半

晨刊

本報價目本埠每月一圓四角（郵費）外埠郵費在內每月一圓六角（郵費）
常年訂閱六分一（郵費）
廣告費五號字每行十一字一日圖（郵費）長期另議
發行人 盛京時報社
編輯人 人人
印刷人 東興
電話 編輯局 一一一一 營業局 一一一一 城內 一一一一
總社 瀋陽日本橋通 支社 奉天小西門 分社 大連市 北京 天津 東京 大阪 北京 天津 東京 大阪 北京 天津 東京 大阪

一村一義倉主義

瀋陽開原等十三縣已完成

現更從事育成訓練

奉天省公署、爲確謀省內各縣義倉之合理運營以期達成農村之建設並徇村行政之發展計、特自康德五年度起、依〃一村一倉主義〃實行以來、其成績逐漸良好、迄六年末、對於該計劃完成者、計爲開原、西豐西安、瀋陽等十三縣、爲謀今後該制度之普及計、更定於康德八年止、省內各縣義倉之設置、將即完全達成、同時對於義倉育成之訓練並確立上、目下正在從事計劃中云、

音波介紹

【新京專電】電電放送部爲將躍進滿洲國雄姿藉電波介紹於中外計擬派遣錄音隊赴各地錄音躍動之產業各部門情況、每月一回對日放送、更擬自四月上旬向各地派遣錄音隊製作介紹滿洲國固有文化風俗之錄音班『滿洲人文化地理指南』、每月一回向全日滿放送、主要者爲將赤峯之沙漠及駱駝隊商與其間秘密情緒與傳說以及傳達賴諾爾鄂博附近舉行之自然崇拜大祭典盛況、富錦西方大屯部落之漁獵、高粱第族之固有民族與興安嶺下珍奇之生活鄂倫春族之夏滿教行事及附近鳥獸之生活狀況、藉菁波向日本介紹、其內容如左

▲四月秘境熱河情緒之探勝
▲五月娘娘廟會
▲六月西海口祈水浴
▲七月鏡泊湖秘傳
▲九月魚皮族之探勝
▲十月鄂倫春族之探勝

將滿洲文化風俗向國外放送

電電派錄音隊蒐集資料

慰問國策戰士

組派巡廻演藝隊

【新京專電】政府對於活躍北邊振興國策前線上不分晝夜含酸忍苦之戰士及其家族、爲與以慰安並生活之安定、無不力求完備、於前曾與建設代用官舍及配給生活必需品等、並於省公署及警察中隊所在地、設置共同慰安室、其中配置圖書及無線電收音器並留聲機等、於大衆娛樂上、期無遺憾、然本年更爲充分達到慰安計、除於各慰安室每月增配十種雜誌使閱讀外、並組織慰安演藝隊、擬以兩月期間、巡廻慰問各地、至於該演藝內容、聞以相聲、評詞、歌曲、輕音樂、魔術等爲中心、第一回編成三班（一班八名）、於本月二十日間始出發云、

阿根廷使節團將訪問我國

【安東專電】阿根廷經濟使節團一行七名、於十八日午前二時五分由安東通過、直赴北京、同時預定廿三日回抵奉天而正式訪問滿洲國云、

五犯脫樊

全市張警網施行嚴緝中

於皇姑屯鐵道警護隊拘押中之前科一犯小野寺光男（廿三）及前科二犯吉田次男（廿五）兩名、竟與同房拘押中之三名共謀、於十七日午後九時三十分乘看守之隙逃出、至午后十時、始經隊員發現、立時與奉天警察廳聯絡、並使全隊員出動搜查、因此逃走犯五名並無向市外逃走之形跡、推定皆在奉天市內潛伏、奉天警察廳乃銳意協力、使管下八署警察官總動員、於全市大張非常線嚴緝中云、

京市署增設醫療機關

【新京專電】新京市公署本年度施政方針之重點、置於教育及保健省、節節急於整備、關於保健衛生關係已對新築私立第二市立醫院及其他重要懸案、邁出進行之一步、

採種圃關係者集省開協議會

奉天省公署、爲對於省內農產之獎勵與提倡起見、特於十八日午前十時起、在省公署大禮堂舉行採種圃關係者協議會、當日出席者、爲省內各圃之關係代表等、於省側各科長等出席之下、舉行協議、對本年度擴充事宜有所擬議云

梅輯線車脫軌

幸旅客安然無事

【輯安】梅輯道線、雖屬新軌、自運車以來、堪稱安適、於三月十一日午前十一時、因春暖解凍車駛至輯境、土口嶺後、南天門地方、突然脫軌、距土口嶺後大橋僅二丈許、車上乘客百餘名、幸告無恙、乘客下車後、見距橋僅二丈許、咸伸舌縮頸、大呼險矣哉、

採種圃關係者集省開協議會

購入大批紅糧

【義縣】縣當局鑒於民食不足、乃多方籌劃、一面購入紅粮六萬石、一面調查民戶之堆積者、高價收買云、

漢口殖民區內破獲蔣直屬暗殺團

潛伏武漢內禍根從此一掃而清

【漢口十六日電】口憲兵隊、於一月二十五日逮捕蠢動於殖民區之重慶政府直屬暗殺團整齊敎團團襲擊漢口區行動隊移動本部之行動隊長丁四保以下八名並押收隱匿武器一事、已於十六日午後五時發表、該事件之內容、蓋該行動隊當武漢失陷之際、即以暗殺團攪亂日軍佔領下之武漢、受蔣介石之密令、組織隊員〇〇名自重慶政府經中國銀行以月額一萬三千餘圓爲活動資金、自昨年一月即開始行動、由無線電聽受重慶之指示、於殖民區域之鴉片窟及其他數處設置移動本部、施行巧妙之地下政策、以計畫暗殺要人、並計劃於劇場及其他集會場所、敢行爆破行爲、而其計劃、多因日方之嚴戒未得實現、昨年四月二十五日於殖民區武漢特別市政府祝賀音樂會場擲手榴彈炸死傷中國人達三十數名又於六月二十二日、於新市場同樣以手榴彈炸死傷中國人十三名、漢口憲兵隊對此作必死之搜查、卒探悉此暗殺團之全貌、一月二十五日即對殖民區數處移動本部敢行襲擊、逮捕行動隊長丁四保外八名並押收多數手榴彈及手槍等如斯與昨年末總檢舉之藍衣社系暗殺團、一同完全潰滅武漢潛入之敵暗殺團矣、

滿洲開拓協議會昨擧行發會式

據東京電稱、拓務省當局、爲實現促進日滿兩國之重要國策而設置之『滿洲開拓協議會』、爲得到各方面協力計、遂於十八日午後一時半於拓務大臣官邸擧行該會之發會式、青年團婦人會及關係團體並在鄉軍人會等各方面代表五十餘名均出席、由小磯拓務大臣致禮後、即報告設立經過並說立規約及服務人員、至正午散會、

春日顧問赴任

此次由奉天憲兵隊長轉任治安部顧問之憲兵中佐春日馨氏、十八日午后一時五十分、乘『亞細亞』號特別快車、受在奉知名之士多數歡送赴任、

四不像

新京南嶺動物園新入國之珍獸（鹿類）

法院旁聽錄

揞死淫婦案

本夫和姦夫對簿公堂（上）

各暴露醜狀令人捧腹

奉天經濟協議會工業用煤第三回分科會、定十七日午後一時半擧行、已誌本報、是日在奉大樓七階會議室、山本主査以下工業者側代表委員、中央產業部縣事務官、企畫處藤田事務官、日滿商事及滿炭各實任者等三十餘名、均行出席、於定時開會後立即入於秘密會議、當由縣事務官及藤田兩事務官關於物動計畫及炭業統制方策、作具体的說明、更關於組合外之煤、說明政府指示方針、亦觸及工業用煤品級問題、協議說明約四小時半、始行散會云、（寫眞即會議時情形）

白富昌、海龍縣人、年三十六歲、住寶家街、業斗匠、妻張氏、性情淫蕩、與同街揉長郝景祥通姦、始則陳倉暗度、久則棧道明修、康德六年八月三十日晚五時許、該姦夫淫婦正在幽會、被白富昌堵獲、姦夫潛逃、白富昌怒火發作、一時氣急、竟將張氏揞死、嗣經房東報聲將姦夫及本夫一併獲送海龍地方檢察廳、偵查屬實、起訴同級法院、審訊結果、白富昌處徒刑六年、郝景祥處徒刑一年六個月、該犯等均不服、上訴奉天高等法院、經審判長朱廣謙開庭審理、茲將筆錄記下、

問、白富昌多大歲數、答、三十六歲、
問、那縣人氏、答、海龍縣人、
問、住什麼地方、答、住城西寶家街、
問、你是作什麼的、答、我是木匠、
問、你家有什麼人、答、有一個兒子十三歲、
問、有什麼產業、答、靡有產業、
問、你女人幾時死的呢、答、去年八月三十日下晚啊、
問、怎麼死的呢、答、喝滿水死的呀、
問、死在什麼地方啦、答、死在炕頭上啦、
問、你住的是西廂房嗎、答、是、
問、是個什麼炕呢、答、南炕啊、
問、炕頭在那邊呢、答、東頭、
問、死的時候頭向那邊呢、答、向北、
問、她的臉上向下呢、答、側臥、以先是向下、
問、她向裡坐着、你一揞她、她一轉臉就橫躺下啦、答、不是、我太屈啦、
問、她還叫喊麼呢、答、靡叫喊哪、
問、一下子就揞死啦、答、我麼揞她呀、
問、你女人幾時與郝景祥通的姦呢、答、先不知道、七月間、全郝景祥麼姦吧、答、有姦哪、
問、你怎知道有姦呢、答、我堵住後、她說活對不起、才喝的滿水啊、
問、你堵住的時候麼生氣嗎、答、靡呀、
問、十六日你又看見她倆人說話啦、答、是我說的、也不怕人看見不好看哪、
問、靡說別的嗎、答、靡呀、
問、你倆人恨好的呀、答、各有所好、男的還好嫖呢、
問、你很濶達一個人哪、未答、
問、當王八你願意吧、答、向法官回、當王八還願意嗎、
問、姦夫郝景祥不是與你買過毛綫的衣服嗎、答、靡呀、
問、現在你還穿着呢、答、不是他買的呀、
問、你女人好不好呢、答、好啊、
問、就是養漢、別的麼有嗎、未答、
問、你女人養漢、你有氣麼呢、答、靡氣呀、
問、因什麼說你死她活呢、未答、
論、你回去快給她立個賢孝牌吧、未答、
問、你老也不生氣嗎、答、她說我管不了、我也不管她呀、
問、你女人大脖上的傷是那來的呢、答、因喝滿水灌豆付湯子用手推的、有我姪媳在面前可証啊、
問、在原審到過案她說麼動手啊、答、因她穿衣服有領子、址往下扯領子的呀、
問、不說灌過狗糞仙人掌嗎、答、狗糞麼灌過、麼遍仙人掌啊、
問、是十點鐘死的嗎、答、是、
問、誰拿來的滿水呢、答、家裏早有啊、
問、幾時買的呢、答、在去年四月吧、
問、買多少呢、答、一毛錢的呀、
問、買滿水作什麼用呢、答、作豆付來呀、
問、作多少豆付呢、答、作豆付來呀、
問、買滿水作什麼用呢、答、作豆付來呀、
問、作多少豆付呢、答、一毛錢的呀、
問、是十點鐘死的嗎、答、是、
問、誰拿來的滿水呢、答、家裏早有啊、
問、幾時買的呢、答、在去年四月吧、
問、買多少呢、答、一毛錢的呀、
問、買滿水作什麼用呢、答、作豆付來呀、
問、作多少豆付呢、答、作豆付來呀、
問、怎麼死的呢、答、喝滿水死的呀、
問、死在什麼地方啦、答、死在炕頭上啦、
問、你住的是西廂房嗎、答、是、
問、是個什麼炕呢、答、南炕啊、
問、炕頭在那邊呢、答、東頭、
問、死的時候頭向那邊呢、答、向北、
問、她的臉上向下呢、答、側臥、以先是向下、
問、她向裡坐着、你一揞她、她一轉臉就橫躺下啦、答、不是、我太屈啦、
問、她還叫喊麼呢、答、靡叫喊哪、
問、一下子就揞死啦、答、我麼揞她呀、
問、你女人幾時與郝景祥通的姦呢、答、先不知道、七月間、全郝景祥麼姦吧、答、有姦哪、
問、你怎知道有姦呢、答、我堵住後、她說活對不起、才喝的滿水啊、
問、你堵住的時候麼生氣嗎、答、靡呀、
問、十六日你又看見她倆人說話啦、答、是我說的、也不怕人看見不好看哪、
問、靡說別的嗎、答、靡呀、
問、你倆人恨好的呀、答、各有所好、男的還好嫖呢、
問、你很濶達一個人哪、未答、
問、當王八你願意吧、答、向法官回、當王八還願意嗎、
問、姦夫郝景祥不是與你買過毛綫的衣服嗎、答、靡呀、
問、現在你還穿着呢、答、不是他買的呀、
問、你女人好不好呢、

東京柏林

日德電送寫眞自二十日開始

據東京電稱海外無線電送寫眞、於奉天經濟協議會工業用煤第三回分科會、定十七日午後一時半擧行、已誌本報、是日在奉大樓七階會議室、山本主査以下工業者側代表委員、中央產業部縣事務官、企畫處藤田事務官、日滿商事及滿炭各實任者等三十餘名、均行出席、於定時開會後立即入於秘密會議、當由縣事務官及藤田兩事務官關於物動計畫及炭業統制方策、作具体的說明、更關於組合外之煤、說明政府指示方針、亦觸及工業用煤品級問題、協議說明約四小時半、始行散會云、（寫眞即會議時情形）

與英美間現實之前日德間自二十日即正式開始業務、由此東京‖柏林一萬五千公里可瞬間發受寫眞矣、於其實施前、在十九日午後六時、紀念開通、勝邇相與奧聶桌爾奇德國郵政大臣、奧特駐日德大使與來栖駐德大使之間交換祝賀開通之電送寫眞、邇首相所發之祝詞、乃色紙而非墨紙、足窺『千里一瞬萬邦響應』之妙用、又奧特大使於電報紙上以德文自書『於深兩送寫眞之實施有重要使命』云、

磚頭飛來徐小虎遭不白之寃

【蓋平】日昨下午（十二日）、在城內西北馬道、有一耍狗戲乞錢者、到處鑼鼓鏗鏘、引得婦孺圍繞如堵、正在熱鬧場中突由城上飛來磚頭半塊、正落在徐小虎（年十一）頭上、當時紅克崩現、皮破血流、狂叫不止、及報告東門分所、警察馳至、而投磚者早已遠颺矣、嗣將小虎送至東門裡、金城昇歡藥治療、聞尚無性命之虞、署長接分所報告、遂親往現場勘查、確係有人登城、足跡顯然、遂飭令分所長、一面查拿犯人、一面携集城牆附近一帶牌長、同時司法系主任鄭學禮蒞場、詳加說諭、對今後、無論何人、無事登絕止、均係注意範、以免發生事端云、

緊要聲明

聲明通業製革廠自由營業暨常業務事因本廠朝於康德四貳目依各股東之同意除將登記之各名會社法人營業現於康德七年貳四貳目登記爲合名會社法人營業全部清結解散登記外關於本廠及業務依然更爲前之通業製革廠自由營業暨常業務懇恐關係疑視特此聲明康德七年參月日

右通業製革廠
經理人　李乾一

緊要聲明

聲明解散通業製革廠合名會社事因康德七年貳月壹日依法聲請於奉天區法院實行解散及廢止登記各在案惟關於清算自貳月貳日登記日起至同年五月貳日止參個月期間仍有關本會社債權務一休資暫按期前來結束可也特此聲明康德七年參月日

右聲明人通業製革廠合資會社
代表社員　張玉堂
經理人　李乾一

福源東聘任顧問聲明

敝人等共合出資組織司發合豐記於康德六年二月一日開業現因期滿結算期間於康德七年二月二十九日敝等同意不想繼續營業將股本紅利身股均算清結所有舖墊已往對內對外一切担保各項均歸秦蓋卿負責繼續營業嗣後該號盈虧及其他一切與敝等毫無干涉股離關係除當時交有退約外特此鄭重聲明

錦州市司發合記退股東
郭岳珍
王化民
劉聘三

奉天
王蓋堂
王鑑峰
經理邵恩波
副理劉崐珍
仝啓

福源東經理張東泗啓

律師白賡韶啓事

本律師茲受右辟勉任子肩倘嗣後第三者對於該商有不法之侵害本律師自應援法捍衛而排除之謹白

脫退股本及正副經理鄭重聲明

敝人等共合出資組織司發合豐記於康德六年二月一日開業現因期滿結算期間於康德七年二月二十九日敝等同意不想繼續營業將股本紅利身股均算清結所有舖墊已往對內對外一切担保各項均歸秦蓋卿負責繼續營業嗣後該號盈虧及其他一切與敝等毫無干涉股離關係除當時交有退約外特此鄭重聲明

奉天
王蓋堂
王鑑峰
經理邵恩波
副理劉崐珍
仝啓

職業養蜂學院招生

一、科別　實務科三〇名函授科不限
二、資格　國民優級校卒業或有同等學力者
三、免試　有証書或有機關保送者隨時入校
四、校址　移轉於奉天市大北邊門裡雙全胡同

出品部　蜂種巢礎蜂具蜂蜜巢礎機（備有簡章目錄附郵票二分即寄）

建昌青絲烟製造廠

經理人　王子建謹啟

唯一出品　青絲水烟發現

本廠不惜巨資聘請優良名師採選地道上等原料以電力製造滋味芬芳清香適口初創伊始願受各界賢美凡蒙光顧認明建船商標爲記庶不誤

營口市太康區地利街
長電話九一三番

失照作廢

土地坐落　扶餘縣八家村潘家窩堡屯
面積　積拾貳晌六畝一分
四至　東西至道　南至傳姓北至道
照號　滯字三二四〇六號
領照年月　民國九年三月十五日

右者不愼遺失除向縣署請發新照外舊照作廢

唐功謹啓

招考農業技術練習生

中央農事試驗場農業技術訓練部爲造就華北四省所需農業及獸醫技術員及指導員起見特依左列規定招考農業技術練習生一招考名額二百名農業技術員練習生北京一百名青島三十名濟南五十名獸醫技術員練習生北京二十名二技考資格年十七歲以上二十三歲以下在初級農學校國民高等學校或初級中學畢業具有同等以上學力者三訓練年限約二年四報名期限自三月十日起至三月末日止有志投考者須親自填具履歷書應試志願書繳同最近半身二寸像片二張來部報名或郵送到部亦可但應試志願書內應自記明應試地點入場希望地點並宗教五報名地點北京西直門外白祥庵中央農事試驗場農業技術訓練部青島太平路五六號中央農事試驗場青島支場濟南市南大槐樹街中央農事試驗場濟南支場六考試科目國文數學（驗算術代數）植物動物物理化學口試體格檢查

考試日期

種別	科目
四月四日	體格檢查並口試
四月五日	學科試驗
四月六日	國文、數學、植物、動物、物理、化學
四月十二日	成績發表

八、考試地點（一）北京西直門外白祥庵農業技術訓練部（二）山東濟南大槐樹街中央農事試驗場濟南支場（三）青島中央農事試驗場青島支場九入場日期四月十八日十訓練地點北京青島濟南十一在場津貼供給膳宿及服裝十二畢業後之待遇畢業後按其成績分配月薪在六十元左右十三參考事項一受考者每日午前九時集合於考試場二受考者須各自携帶筆墨或墨水筆一二四

中央農事試驗場

招生

康德七年度招額

一、新生
A、商業
（第一學年（優級國民學校卒）
第二學年（插班生國高一年修了）
第三學年（插班生國高二年修了）
第四學年（國高三年修初中三年了）
B、商業
第一學年（公學堂卒日語通曉者）
第二學年（日檢定二等以上者）
第四學年（國高三年修了者）
△本科
（日語）第一學年（日檢定四等程度者）
（專修科）第一學年（日檢定三等以上者）
二、並有宿舍詳細簡章郵票二分寄

奉天東亞商工學校總務啓

校址奉天大北邊門外蓋平街三番地
電話（四）一二八二八

種兎分讓

放順種兎場

新興有利副業養兎
本場各種高級種兎血統純正特價分讓發送迅速安全保證歡迎參觀通信研究
旅順市柳町四番地
旅順種兎場

維他賜保命

大全大補劑

代理店奉天中街中法大藥房
電話四、一八五五番

成分
性腺　男用睾丸　女用卵巢
荷爾蒙結晶・維他命
有機精素（女用加入當歸精素）

效能
轉弱爲强・培元益精・補体增嗣・

葯分男女、老幼咸宜
詳細說明書及强身要訣索即寄
本品各葯房均售

上海信誼化學製藥廠監製
總廠馬斯南路二十號

華北總辦事處　北平前門內西皮市九號　電話南局二三九六號

東京書店發行

奉天鐘樓南

▲學界公認必備之參攷書三種！

（三版）【袖珍】【洋裝】算術參攷書全一冊定價八角
（新版）【袖珍】【洋裝】代數六百難題詳解上冊定價四角下冊定價四角
（新版）【袖珍】【洋裝】幾何六百難題詳解上冊定價五角下冊定價五角
合購照定價七折

……該書內容……
舉例詳細。理解清楚。設題完全。演算明白。
═使學者能減輕═演算的復雜═
═使學者能省却═思慮的痛苦═
○現爲優待學者。均照定價八扣。郵資每冊四分。掛號另加八分。

奉天東方書店敬啓（函索附郵二分）

▲現代青年白話書信　本造紙印。三版出書定價一元。八折寄費八分

荷馬車車帶

製作優秀　價格低廉

洋品雜貨
食料雜貨
諸金物
卸問屋

多數入荷

南太平洋貿易株式會社滿洲總代理店
大阪車帶商會滿洲總代理店

吉村洋行

奉天瀋陽區小西街二段二〇一
電話（二）二八四五番

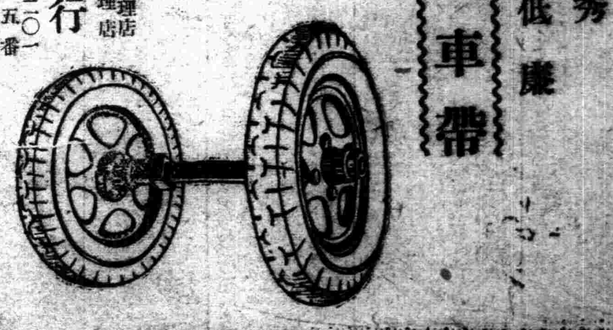

感謝欄

肺結核是奪取生命的勁敵

榮養療法・確能除根　服者來函・可作鐵證

提起來肺病這個名詞，眞的使人心寒膽戰，已患者固然知道牠的威嚴，就是沒有被牠侵襲的人，也莫有不提心弔膽的，由是可以證明牠蔓延的範圍是如何的寬濶，至於治療法因爲近代醫學發達，所以療法種々不一，然而合乎病原療法，能夠斬草除根的，那唯有榮養一法而已，牠是已被世人公認首屈一指的良方，再進一步來說能夠合乎病原療法的藥品呢？在數十年前却是罕見，然而現在出現了，就是現在藥界博得好評的「若素」，牠能夠完全達到榮養療法的目地，確是合於病原療法稀見的藥品，牠能夠榮養身體，補給肺部不足的榮養，而且「若素」又有強大的殺菌力，所以患者服用可以驅除病魔，恢復健康，未患者服用「若素」可以加強抵抗力，抵制病菌的侵入，「若素」的効力早已被服者諸位確證的了，現在敝社將服者來函的一二登照於後，諸位如患有與彼同病者，可速服用「若素」吧！

若素本舖：

我自從前年，被環境所迫，入商業謀生，入櫃以來，諸事繁雜，每日休息時間片刻沒有，操勞過度，康德五年間，飲食日見減少，面色慘黃，櫃

支持，日坐愁城，後經中西兩醫診治，全說是肺病發生，服方數劑，始終沒有見効，康德五年六月在報紙上見若素之廣告，能治肺病，我就到藥店買一瓶，喫到一月果眞見効，飲食稍加，身體亦不像以往的虛弱，於是繼續用，胃口大開，停止咳嗽，和夜間出汗，於是肺病大愈，若素之効力難以形容，僅呈寸草以表謝意，並寄上愈後的像片一枚，望乞收下是盼。

濱江省青岡縣
裕順公百貨店
魏興福拜啓

若素本舖殿：久仰貴社威名聞於各國，本應登門拜謝，奈俗事覊身未能如愿，啓者敝患肺病年餘，並經醫治，永未見効，後經友人介紹服用貴社之出品若素一大瓶服後食慾漸增，夜間亦能安然入睡，咳嗽，吐痰立止，精神爲之大快，而色略見紅潤，昨又由本埠購備若素中瓶一瓶，照前服用，近日來觀察敝人症狀愈強，想此番定能痊癒，故呈寸書以敝人感謝之誠，專此特請

時安

松樹驛中華棧
張國義啓

若素本舖公鑒：敬啓者敝人患肺病多年屢次調治，毫未見効每逢談話過多或行動過急，則喘息不停，繼而咳嗽吐痰，百治不効，愁悶萬分，敝友張君介紹若素治肺病之神効，又有榮養性，乃購買三瓶試服，不料飲食逐漸增加，咳嗽亦止。於是別無可求，乃每日三餐若素，未足三月，果眞全癒，體健如昔，感若素救治之恩，無以圖報，僅將敝人服後小照奉上一枚，略表微意，再介紹患肺諸位速服若素，以免生命之危，敬候

財安

青岡縣正陽街
興亞西藥店
王東輪拜

頭痛・感冒　治療劑

頭痛・發熱・感冒之治療藥、種類雖則甚多、然其間之兼有發汗虛脫或阻碍消化減進食慾等不良副作用者、在從前藥化學猶未十分發達之時、固不得不勉強應用、而當今藥化學業已騰躍進步之秋、則此類兼有不良副作用之舊藥、當然已可列於淘汰之伍矣。

武田牌頭痛藥舒服靈者、乃根據近代進步之藥化學而製出、其中兼含最合理之解熱鎭痛諸種有效成分、主治有熱及疼痛等各種疾患、尤如對於感冒時之頭痛發熱、殆有萬試萬應之確效、而絕無不良之副作用、故所謂安全有效之進步新藥云者、其惟本劑之謂乎。

【服法】一次服二片、一日服二次。

【包裝】四片　八片　二〇片　五〇片　一〇〇片

各大藥房均有經售

舒服靈

株式會社　武田長兵衛商店
日本大阪市東區道修町
滿洲武田藥品株式會社
奉天市春日町十三號

40.5.8

雙美人牙膏

牙科博士推選靈品

使用雙美人牙膏時可完全清掃口中積污而防止有毒乳酸之發生、保護牙齒預防蛀牙而堅固牙齒牙床、尚有特殊美白去牙垢使牙齒煥然潔白朝夕備用可保口腔之健康牙科大夫實不推選爲最理想之牙膏

效力超衆
品質第一
潔齒防蝕
永絕牙患

雙美人牙膏
牙科博士推選靈品

各地百貨公司
洋廣貨店均售

雙美人牌化粧品總行
株式會社大阪中山太陽堂
分行
上海・天津・青島・大連
漢口・廣東・香港

S.2

減絕久不病淋的類人

世界的大發見

療法的革命　化學的奇彩　索爾達爾密阿得系多元的劑製

完全無缺的化學療法竟告成功！

今日的淋病者是最眞的造化的遇合

淋病早就成了比傷風還輕的病症！

歡喜吧！連百年的老淋都能

即日生口癒

患者千百萬普濟千百萬
絕無一人向隅使有即時回復的歡喜

好像陽光一來、百燭燈光、便失去光明一般、向來五花八門的種々淋病療法、今已失掉存在意義、因全世界的藥學者曾埋頭研究的革命的療法、即治化學物質索爾達阿密得系二種成爲一劑的空前大業、今由敝廠完成、命名試力打淋出而問世。向來稱爲難治的淋病、今已變成容易治療的病症。至此在染患淋病的全部同胞之前、闢開脫離百年苦海復登健康彼岸的唯一途徑。

注射、洗滌都是不要
連醫家也都喜用

本劑具有驚人的偉力、即以服藥第一日、便能擊滅體內所有淋菌、排膿停止、濁尿清澄、排尿回數減少、尿路痛疼解消以至痊癒、此間僅需一日乃至三日。

寄語患者諸君、勿再遲疑、今即服用吧！那宏好像大洋上漂蕩中的難船、被世界第一鉅輪救助一般、可獲無上的歡喜。

王大界淋治　現腦的靈藥

淋打力試

內服用片劑

所有淋病立刻解消
初感性急淋、惡急性淋、慢性淋、均能即癒
尚難難治的女淋尚且早日痊癒
絕無不良反應及腸胃障害　絕無白帶地代稱數（梅毒）藥的害毒

服用就是三天

藥效的出現、乃當未稱的特長、即每日三回、每日三回、特別三日三夜、於最後的時間用、特別三日三片、於最後的時間用、特別三日三夜、於最後的時間用、特別三日三夜、於最後的時間用、特別三日三夜

史學詩朝歷

（126）　（范也生）

（林寶麟）

（林寶麟）

（林寶麟

資助長州內水產發展
建東洋唯一理想漁港
將以三百萬圓於露西亞町建設

【大連】關東州水產會鑑於州內水產業、有蒸蒸日上之將來性、是故決於市內露西亞町埠頭西側、建設漁港、該計畫着着準備中、今秋定以工費三百萬圓、着手建造各種施設、一部埋立地工事逐次進展中、更爲陸上施設完璧計、定以出席於內外地燈台會議之關東海務局港務課長木村正身氏、委囑之下、視察戶畑、八戶、清津各地代、參考海陸、以資連市實現理想的漁港、因此二月中旬組織內地台灣等地漁港視察調查班、各赴現地視察、今後漁港之海陸兩施設完成時、則連市可出現一唯之大漁港、同時則黃海渤海、日本海各方面漁業水產、必名實相符、日益躍進云

熱河省地區本部長會議
由關係者參集下隆重舉行

【承德】本年度第一回協和會、熱河省地區本部長會議第一日、十五日午前九時半、在省本部會議室開催、再省本部側之梅本事務長、松本指導科長以下各部員、渡邊承德時任灤平、仁科喀喇沁中旗、藤井圍場尾崎興隆、市井末毫、秋翁手坵左旗、國部敎漢、仁科喀喇沁中旗各事務長、中央本部實踐科庄本部員出席之下、首先因林本事務長致開會之辭、及該事務長、松本指導科長、之新任致辭等後、遂入場議事、關於本年度重點構成工作、大綱並人員之配置、有庄本中央派遣員之說明、其次以如別項之縣旗本部之本年度重點爲目標、實施檢討並決定、具由各縣旗本部事務長加以熱心之報告、午間休息、午後一時再開、席間有省本部長之訓示、及關於國兵法趣旨徹底、並本年度募兵成績之檢討、由上軍甲村上尉報告、更以繼續午前之重點爲目標之復路、檢討決定、更關於伴隨構成重點職、而於月之十四日至十日實施防空演習、已誌本報、茲將市公署及警察關係機關、協議實施項目如次、

十四日至十九日、市公署改警廳奉公隊、實施燈火制設備狀況之檢查、二十日、消防隊整備狀況視察後、由消防隊、永安家庭防衛群、奉公隊、集中於永安大街十字路附近、當燒夷彈降下時、而爲防火、救護避難交通整理等訓練、同時師道學校亦實施同樣之訓練、更實施市公署水源地之視察同夜更由警廳、視察一般市民燈火管制設備之狀況、九日施燈火管制設備狀況視察後、由市公署及警察關係機關、協議實施項目如次、

齊市防空演習
十四日十九日爲試行防空
本格演習定於廿日廿四日

【齊齊哈爾】本市防衛廳、爲訓練市民防空常檢查指導、並廿日、至廿四日實施防空演習、已誌本報、茲將市公署及警察關係機關、協議實施項目如次、

十四日至十九日、市公署改警廳奉公隊、實施燈火制設備狀況之檢查、二十日、消防隊整備狀況視察後、由消防隊、永安家庭防衛群、奉公隊、集中於永安大街十字路附近、當燒夷彈降下時、而爲防火、救護避難交通整理等訓練、同時師道學校亦實施同樣之訓練、更實施市公署水源地之視察同夜更由警廳、視察一般市民燈火管制設備之狀況、

發疹窒扶斯與滿洲窒扶斯同
哈醫大賈研究生劃期的發見

【哈爾濱】從來滿洲傳染病罹病率最高者則爲發疹窒扶斯及滿洲窒扶斯、由其症狀乃以別種法定傳染病另行處理、茲哈爾濱醫科大學病理學研究生賈連元君認該者爲同一之病菌、若區別爲二於防疫上將有極大之障碍、以此旨發表其所研究論文實予學界一大衝動賈君之研究係於正山教授指導之下、經其研究之結果、得知傳染病者之形狀、並非基因於病菌甲乙或媒介物之種類而來、乃係基於各人体質而各有不同、且由動物實驗之結果、由滿洲窒扶斯而變爲發疹窒扶斯者極多、故其結論爲該二者原爲一種病菌云、

◎正山教授談話

賈君之研究眞爲劃期的、疾病決非依病菌之甲乙而傳來者、所謂基於体質云云、該點更爲吾人刮目期待者、而該二者爲同一之病菌、此種發見更爲滿洲豫防醫學之一步前進之一大發明云、

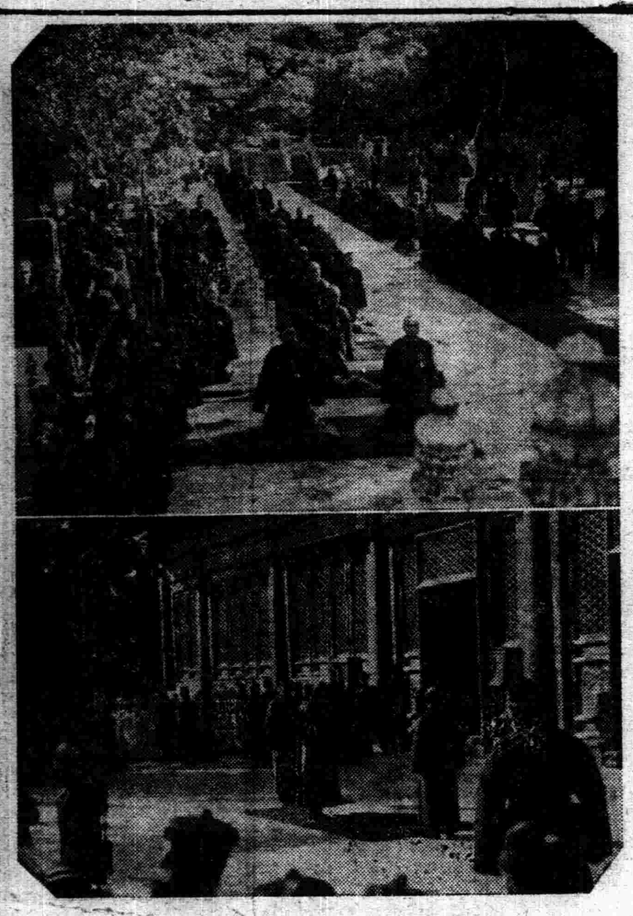

燕京風光

醉翁意不在酒
認義母懷野心

齊氏門外營房九條、住戶芮松氏年四十七歲、有子名芮盛、娶妻孫氏年二十五歲、芮盛因病在家賦閒、芮松氏隨經人介紹在魏家胡同某宅傭工、有初德林年二十七歲、住安定門外西上坡、在某宅拉包月車、與芮松氏爲同事、初認芮松氏爲義母、因之時常至芮家、後芮孫氏失蹤、戶芮松氏年四十七歲、有昨日下午地方法院刑庭開庭審理云、

因吸烟被燒死

東便門外桃園村住戶曹李氏、六十八歲、前日曹李氏吸汗煙睡着、煙火致將棉被引著、該氏頭手部等、指被燒傷、其子曹林回家瞥見、即用水將火救滅、至夜該氏因燒傷身死曹報警、請法院相驗云、

厠中男女大戰

前門外馬絳嘴、住有李氏二十五歲、李李氏有妹王李氏十七歲、住花市下四條、昨日王李氏來其姐家看望、旋至厠所便溺、因王李氏便溺、濺於殷秦氏身上、二人在厠所內、由口角演成武劇、李某夫妻聞知、亦加入戰團、當將殷秦氏毆傷甚重、遂報警成訟云、

主僕戀愛被逐

地安門外舊鼓樓大街、住戶安伊泉、年三十四歲、業廚行、伊會在附近劉宅中、充當廚役、安性不端、遂與該宅之妾李芝文、年二十餘歲、結有好感、事被該宅主人查知、將李芝文驅逐並將安亦辭退、前日安某又找李芝文叙舊、當被李拒絕、安當曉返家、亦被其母申斥、安一時心窄、吞服鴉片二元、自殺後毒發、經其母報警、送醫灌救云、

因債砍傷頭部

宣外隱馬市大街、住有盧世傑年四十五歲、院鄰住有于振江、年三十四歲、昨日下午一時許、二人因債務發生口角、繼則動武、張用菜刀將盧頭部砍傷三處、當時血水淋漓、經其家人報警趕到、將于帶區、盧康送醫云、

因談諧竟動刀

天橋西市場中街、住有郝玉林年二十四歲、掌鞋爲生、伊有同業人張鴻儒、年二十三歲、住天橋西溝勞輔昌里、昨日七時許、郝某至張處串門、二人因談諧發生衝突、張抄起尖刀一柄、將郝右腿扎傷三處、右腿扎傷二處、郝某倒地成爲血人一般、經警將兇犯捕獲解區、郝某送醫云、

幼童窃車被捕

宣武門外大街、住戶張子然、四十五歲、以收買舊貨爲生、有張鴻元年十五歲、住米市胡同、於上月間、張窃得鄰人脚踏車一輛、賣與張子然、被探捕獲、連同張子然、一併送地方法院、案移刑庭、昨日下午開庭審理云、

因索欠債兇毆

前門外前營、住有劉廷貴、年二十一歲、鞋行手藝、伊有友人張新和、年二十四歲、住西城勞樂胡同、劉某曾欠張四角、久未償還、昨日下午三時許、二人在天橋相遇、因子然、四十五歲、住花市張鴻元年十五歲、住米市胡同、於上月間、張窃得鄰人脚踏車一輛、賣與張子然、被探捕獲、連同張子然、一併送地方法院、案移刑庭、昨日下午開庭審理云、

因索欠債兇毆

前門外前營、住有劉廷貴、年二十一歲、鞋行手藝、伊有友人張新和、年二十四歲、住西城勞樂胡同、劉某曾欠張四角、久未償還、昨日下午三時許、二人在天橋相遇、因

龍江省開催正副縣長會議

【齊齊哈爾】龍江省當局、基於十日在新京開催關於重要農產當出廻促進之與中央之懇談會、故爲迅速樹立順應現地之具体策計、遂於十六日午前九時卅分、在禮管堂開催管下正副縣旗長參事官會議經糧穀會社、農事合作社專務董事各縣旗實業股長專管公社代表參集之下、實施所取各地方之實情及作無隔膏之懇談云、

國軍入伍期滿
嚴肅舉行除隊式

【齊齊哈爾】據第三軍區側稱、茲對康德四年度所募之兵士、計共應服役之期限、業告滿期、應准予退伍、故該軍區當局對一般兵士、除隊退役下於月之十四日、由午前十時始、在西大營、西南方第一國高之南側廣場、暫對屬下關皮部隊、關山部隊等部下之入伍滿期兵士由各方來省、盛大參加下舉行除隊式、

除隊儀式順序、

一、整列、二、來賓入席三、向司令官敬禮、四、軍旗奉迎、五、命令下達、詔書捧讀、七、訓示（關皮部隊長）八、司令官訓示九、來賓祝詞（省長）十、除隊兵代表答詞十一、對司令官行分列式十二、向司令官將禮、十三來賓退場、十四、各團隊齊過、竟將其子踏死、該婦於此悲慘之際、

士兵英靈回籍
官民赴驛迎接

【新民】當局、對人民服兵役的義務、熱烈促進、以故對士兵英靈、尤爲崇仰、茲有我邑住民五名、向在國軍、美丈部隊服役、茲因故死、英靈由富錦縣回籍、於本日午后六時、靈柩着驛、由縣當局、各料金員、及其他機關官吏、商民、赴驛迎接、並由庶務、警務、兩科、參定迎接禮式、頗爲隆重、不第各英靈遺族、感忭、即一般參觀者、亦莫不贊美、茲錄各靈氏名如下

計上等兵、王洪恩、陳恩琛、楊斌、中兵、夏均臣、少兵、李長青、共五名云云、

蛟河農合社實行養豚
吉鐵決援助經濟技術

【吉林】蛟河縣農事合作社謀就任、肇州警察署長以來、急稱努力於匪賊肅清之工作、以不眠不休之精神、督隸部屬、盡力搜查、茲於最近一二個月間、竟獲得匪人大槍四支、小槍三支、並拘擧通匪嫌疑者八人捕獲匪首、趙忠武（匪號君子仁）、李玉林（白龍）、李清閣（海龍）狀祿（好宇）、王青山（青山）、等五人、並擊斃

爲期宣德達情工作
通化縣本部定期召開會議

【通化】滿洲帝國協和會通化縣本部、開催康德七年度縣聯合協議會、定於四月三、四、五、等三日間會場假南江沿國民樂園、其成果一般會員矚望頗殷云、

防空演習終了
成績較前爲佳

【通化】本垣施行防空演習、已誌前報、茲於月之十四日、早八時演習終了、十時在師道校庭、擧行檢閱式、有省長縣長、日本守備隊長、分別講評、此次防空演習、成績較前爲佳、但燈火管制尚未十分徹底、仍撰續行演習、希望官民一致努力、而達成防空完璧、而保天空以安衛民云、

戰病死勇士汪恩林
慰靈祭已嚴肅擧行

【鐵嶺】鐵嶺縣出身、該營新台子警察署長陳從龍、及新台子村長趙鏡、將勇士汪恩林之遺骨、迎還至本村新台子、於本月十八日、於該村小學校內擧行慰靈祭、及村葬儀式云云、

市面蕭條百貨騰貴
商號已關閉者數家

【輦州】自去歲年成歉收以來、農民夙稱困苦、百貨價格非常騰高、又兼金融十分緊張、是以市面商業因之亦受莫大打擊、而城內商戶已關閉者數家查其原委、皆由貨物根本價高、所得漁利無多、金錢既感緊張、顧主營然減少、所以商業均有賠累之感、多爲停止營業之傾向因而已關閉之大小商號、不下四五家之多矣、如此一往、市面商業之進行、實有莫大之影響也云云、

開防衛聯合會

【開原】開原街公所爲確保銃後之鐵壁起見、本月十三日、自午后三時半起、召集管下廿二個區長、開催關於防衛之聯合會、其議題大致如左、

一、各家庭防空材料之點檢、一、關於演習防衛訓練之件、一、其他事項多種、迄至六時二十分、始行閉會云、

春季祀孔典禮
新民盛大擧行

【新民】當局對於春季祀孔典禮、按例擧行、於本日上午七時、由正副縣長、躬率各科長、及高小學校生徒、潔備三牲祭禮、齊赴至聖祠、以誠敬意旨、按定式序、供獻一切、焚香拜祭、以及奏樂唱歌、諸多儀式依次擧行、一時雅樂幽揚、香霧繽紛、頗足引起一般人、對至聖景仰崇拜之遐思、同時各界官、商、莫不肅然起敬至十一時後、依序解散此生式典、誠爲空前隆盛云云

表彰蒙古人
建國功勞者

【索倫】關於山國省次長之綜合監察委札爲結果、遂無端於茲發見密秘之事、於第一二年度各塾借熱河喀喇沁出身、蒙古人由庶務、警務、兩科、參定迎接禮式、頗爲隆重、不第各英靈遺族、感忭、即一般參觀者、亦莫不贊美、茲錄各靈氏名如下

不惜投以若干經費、力求完善於以見縣當局之苦心也、尙望一般癮者、亟加猛省、自肅自戒、勿再沉淪於毒途、即連勇躍入院早日瘦除、以副國家排毒之本意云云、

擧行春丁祀孔

【開原】本月十五日爲春丁祀孔佳日、以東洋道德振作爲目標的王道國家滿洲國、全國官署一齊休假、以誌景仰開原驛由教育科主辦之下、自午前八時起始、在城街隆重擧行嚴肅之式典云、

調查私立學校
設施經營狀況

【海城】縣教育當局、前曾通飭縣境各私立學校、爲澈底明瞭縣下各私立初中學校設施、及經營狀況起見、特規定表式、仰即迅速調查具報、開各校已遵照辦理矣、

期防衛知識徹底
縣長下鄉宣傳

【鐵嶺】縣長金亞鐸氏、爲期縣民澈底理解防衛智識起見、特編成防衛宣傳講演班六班、由三月十二日起、至三月十五日止、派員分赴各地、徹底宣傳、以使村民對於防衛觀念强化、業於月之十二日、開始工作、縣長担當第一班講演者、視列縣下新台子村、招集民衆三百餘名、實地宣傳講演、大意略如左之二項、

一、我國防衛之重要性、

諸孟罕現地皇軍慰問班
慰問使選定已就壯途

【齊齊哈爾】本市將派代表十萬市民、前往諸孟罕現地慰問駐在之皇軍已如既報、惟經各側已將慰使選定、並於昨日由齊出發、同月廿日返齊、茲將各慰使氏名誌次

帝國在鄉軍人會、齊齊哈爾聯合會　有馬副長
齊齊哈爾市公署　儘尾副市長
協和會齊齊哈爾地區本部　平三事務長
齊齊哈爾鐵道局　中山總務課長
龍江省公署　高木科長
滿洲軍人後援會龍江省支部　渡邊主事
齊齊哈爾神社氏子總代　中原副總代
齊齊哈爾營林局　濱田格茂
關東軍兵事部部員　富塚副官

北京之孔子廟十五日經內政部長王揖唐主祭官以下參列之下、擧行春季例祭、同時於十四日尙有演禮、（寫眞爲演禮情形）

小新民屯村長
張鵬漢繼任

【遼中】邑屬小新民屯村、爲藩遼之要衝、商民麕集、自設村公所以來、諸事日繁、近因前任村長陸氏、轉動以來、豈可久詔書捧讀、七、訓示（關皮部隊長）八、司令官訓示九、來賓祝詞（省長）十、除隊兵代表答詞十一、對司令官行分列式十二、向司令官將禮、十三來賓退場、十四、各團隊齊過、竟將其子踏死、該婦於此悲慘之際、

因去領布愛兒竟被踏死
妻悲痛之餘仰毒殞命
夫復被誣又兼失妻子亦懸樑自盡

【遼陽】橋頭於日前發布、前發布、鎌傳是日有某姓歹徒、乘其妻子外出、偷入其家、將其女、其夫本爲農人、恐其女、其夫本爲農人、恐人命之罪加身、又兼愛妻愛子寃枉而死、在此恐懼悲痛心裡支配之下、乃懸樑自縊、以了其不幸之命運云云、

康生院設備完善

【遼中】本縣當局、本警官之異動、郭君調轉尙陽堡勤務、于君調轉蒲山堡勤務、茲者開原警察署、

郭于兩君榮轉
開原警署勤務

【開原】開原警察署之郭永祿、及于驛三兩君、精明幹練、磊落英多、爲個中優秀人材、前俠金縣等警官之異動、郭君調轉尙陽堡勤務、于君調轉蒲山堡勤務、茲者開原警察署、

榮衣難

【遼陽】本縣當局、本警官之異動、郭君調轉尙陽堡勤務、于君調轉蒲山堡勤務、茲者開原警察署、

盛京時報
第二五三號
盛京時報大連支社
大連市榮町二番地
電話二一九六五番

州內麥粉公定價
一袋增高六角五分

關東州內麥粉公定價格、近因日本內地、對滿洲輸出價格之昂騰、貨到之後、陷於配給不可能、關係方面、爲此曾向州廳陳情、要望有以善處方法、州廳鑑於此項不得已之實情、於日前九日發表、准予各綏麥粉一袋、不拘卸賣小賣、一律漲價六角五分、對於從來之在庫品、則由組合一手收買、以防不良商家之攜鬼云、

響、是以其成行頗堪注意云、

慈恩寺修緣長老
被邀來連登台講經
九日起每晚於佛學會

大連佛教研究會、最近特邀奉天慈恩寺方丈修緣老和尚等一行數名、來連下榻於尾上町該會館內、已於三月九日起每日午後七時半假蓬萊町金融組合樓上講演阿彌陀經三星期、查該長老和尚、道高德重、係沙門重鎭佛國信航、現年雖超古稀、然精神鑠鑠、道心活潑、若五十上下者、聞近日所講佛教大乘經典、每日聽衆異常踴躍、博得本埠善男女信受贊揚、頗極一時慈盛云、

關東遞信官署
航空官更迭
後任藤岡丈雄少佐

關東遞信局、於九日發表人事異動如左、

關東遞信官署航空官 石橋 健

航空兵中佐、依願免本官

航空兵少佐 藤岡文雄

任關東遞信官署航空官

石橋中佐由於今次之陸軍異動、辭却航空官、氏於昭和十一年十二月、由航空本部、就任於遞信局航空官、即就任爲大連飛行場長、三年在任中、遺有諸多功績、如飛行場之擴充、同施設之整備、飛行協會關東州支部之創設、航空務協會關東州本部之改組等、關於民間航空思想、力行普及的努力、今之辭任、最近將入民間航空會社、至於繼其後任之藤岡少佐、現在北滿、二十四五日來連就任云、

連側提倡準備設立
對日特產輸出組聯

大連滿洲特產物對日輸出、與內地輸入組合原有出組合、依滿洲國政府之意向、與哈爾濱、營口、安東、及北鮮各特產對日輸出組合、取事務上密接連繫、並期對日特產物輸出圓滑計、將各組合合同之下、設立對日特產物輸出組合聯合會、五日於同事務所、由全組合員會合下結果、關於該聯合會之設立、各地組合間、事前已早有諒解、故其成行、必得順利、更爲充分協議計、大連側以電報對組合報告、同日協議之狀況、告於當管之沙河口署、姚某即時送至西崗博愛醫院施行解剖、以明眞像

元町一樁怪死案
夫妻兩口一死一活

市內元町一一七番地姚璋(二二)家、日前八日午前十時許、隣人因事來訪、見姚妻林氏(二〇)倒斃室中、身邊有吐瀉物一堆、姚某亦倒室中、一息僅存而已、隣人當即報告於當管之沙河口署、姚某即時送至西崗博愛醫院施行救治、一方由檢查局高野檢查官事務取扱、大連醫院森林博士檢屍結果、並無他殺之點、殆因中毒而窒息以死者也、但藥物中毒、抑或煤炭瓦斯中毒、現尚不明、須待姚某意識恢復後、再行調查、姚妻林氏之屍體、將由滿鐵醫院森林博士檢屍結果、並無他殺之點、殆因中毒而窒息以死者也、但藥物中毒、抑或煤炭瓦斯中毒、現尚不明、須待姚某意識恢復後、再行調查、姚妻林氏之屍體、將由滿鐵醫院施行解剖、以明眞像

喚起市民防犯觀念
一週間映畫宣傳

每年三四月間、連市宵小橫行、竊盜頻仍、蓋以春暖花開、久居室內之婦女淑紳、多在此際遊山涉水、携眷外出、因而惡徒乘機蠢動、家庭中無人守宅者、易被宵小侵入、其被竊盜者、亦殆由於此、本年當局固已曉諭於前、然近日來、各住宅徧、無日不有失盜者、甚至日達數起、多至十數起、警察當局、以爲防犯協力之意旨、百計不如注意預防、但雖齊告再三、無奈市民皆置若未聞、其實行防盜之觀念者、十無一二、更此市民不能協力、徒賴官廳偵查預防恐難收實效、今日喚起市民自戒心、由防犯協會、於十日起一週間、假日活、中央、寶三各映畫館內、放映松竹文化映畫之防犯映畫、同映畫片分防犯及守槍後之二卷、以同映畫、喚起市民防盜觀念、藉以防止利用時局之詐欺云、

過連北上苦力
補給食粮對策
勞協常駐客棧組合員

日來山東苦力、絡繹渡連、預測三月中、渡連約二三千人、其餘留滯州內、或暫居於各客棧內、對此等過連苦力之食粮、各輸送機關、亦曾考究對此之輸送、曾備有特別列車、一日可由連輸往北滿、結局與市內各客棧組合、補給苦力之食粮、因此由客棧組合、每日派遣組合員二三名常駐勞於勞協會輸送連絡事務所云

最新發現化學殺菌劑之宏偉應用

淋病白帶根治法

「淋病果能斷根？」

淋病之所以難治、淋菌由前尿道侵入後尿道、佔據粘膜爲巢穴、尋常淋藥之藥力、被粘膜所阻、不能通過、或局部洗射、電療、黃色素注射、淋菌苗注射等、非但有針刺之苦、雖能見效於一時、然潛伏於深部之淋菌尚不能全部死滅、有再發之虞、且旣費時日手續不須熟練、患者苦之、治療方面日臻進步、絕對斷根化學靈藥始告完成一掃前弊

「淋病之唯一救星發現」

二甲對氨苯磺醯胺製劑「强利比兒」之發現可謂天賜萬試萬靈神藥、曾於一九三五年自發現化學藥劑有滅菌效用後一時化學製劑風起雲湧極一時之盛就其效力言、其中以對位氨基苯磺醯胺製劑奏效最大、令人仍多用之、歷經諸家臨症實驗、雖其治急性淋病之方法有多少成功、對於慢性淋病、未能令人滿意、惟多有不良副作用、全球醫藥界勗勉研究、二甲對氨苯磺醯胺之大發明始告完成

「有如何療淋作用？」

强利比兒係以此二甲對氨苯磺醯胺爲主劑、並加入別種殺菌藥配製之澈底根治特效藥也、此故强利比兒具有雙重特效之藥力、能奏一菌不留之奇效比市上尋常化學殺菌劑更爲周密、更爲澈底、而且服法簡單、內服後能直接進入血脈、隨血液之循環、藥力無遠不屆、遍滲透全身、起抗淋喰菌作用殲殺潛伏於病巢內部之一切淋菌不留一菌、雖屢醫屢藥、多年難治之頑淋惡濁可藥到病除、決不使君失望而且效力驚人、

「幾天可以告痊」

內服於六小時至八小時後、尿中發揮化學反應、常含殺菌力、二十四小時而尿液清澄、刺痛全消、爲期速者僅需三五日即可治痊、頑固淋病能於最短期內根本痊癒、確有把握、從來最難治之女子白帶亦有奇效、短期保好爲一切以前所曾用之老藥所不及、夫妻同服尤宜、須同時一旦痊癒、重享人生快樂

(服用法.) 當初期急性淋治療用三日間一日三回、每次五片於每飯後即時用水茶等咬嚼送服之、鎭痛、殺菌消毒、消炎退腫以可治愈、休藥二日後再連服三日更好、檢驗尿液、可見淋絲時、須應用衝擊療法

(衝擊療法.) 治療慢性淋或頑固淋濁可以達到完全醫治之目的、衝擊療法之服法、一日三次、每飯後十片(共計每天三十片)繼續服用五日間然後服藥中止五日間、如採用此服法雖十年二十年之頑淋惡濁、至多百分之九十三於數日內根治、病症較重、施用第二回衝擊療法、則連用五日間淋菌即絕跡者實佔百分之九十八

「有何副作用？」

尋常化學藥劑所致之反應有皮疹、頭痛、疲憊、消化不良等徵、上項諸反應用「强利比兒」時、頗爲稀少、其他嚴重反應亦應從未發現、此只因「强利比兒」之純質最精良(溶化於百九十四度)、藥力無出其右

「强利比兒療法之費用」

强利比兒之短期絕對靈效、雖十年二十年屢醫屢藥不愈之頑淋能於三五天內告痊、不需長期間連服、且亦不必用打針、洗射、電療等之輔助、以此價格雖略較昂、比較求醫、打針、住院或尋常淋藥、金錢與時間要節省得頗多、蓋可稱淋病患者之福音

「强利比兒應用範圍頗廣」

最新化學殺菌劑、晚近於治療學上、已頗佔地位、應用範圍頗廣、諸醫家臨症實驗之結果、此藥對於下列之諸病、皆有良效也

—丹毒·敗血病·中耳炎扁桃體炎·齒齦膿漏·鼻漏症·面瘡·瘰疬·腎盂炎·膀胱炎·產褥熱·膿腫等症

主治 急性淋病·慢性淋病·淋性攝護腺炎·副睾丸炎·女子淋病·淋性關節炎

最新發現·化學療淋新藥

强利比兒

各埠大藥房均有出售

發行處 竹村製藥廠 日本大阪市東區南久太郎町

赤玉牌葡萄酒

補血 强壯

百杯健康
千杯延年

諸位兄弟姊妹們 我以前很衰弱 因爲喝子赤玉葡萄酒身体與面色都十分好起來請儞們嘗試一番吧！

(12)

家庭常備良藥

奉天省長許可 第四三二號

老君丹

本城外埠各縣鎭均有代售

主治 男女內外兩科。胃病。肺病。咳嗽。吐血。頭眩。少婦經血病。小兒。急慢驚風。食積。

定價 大瓶國幣五元 大袋國幣三角 小瓶國幣三角

本局備有詳細說明書函索即寄

老君丹總批發處 奉天商埠一經路一五四號 電話(二)鮮里來

【代理】 註册呈請意匠發明商標

辦理士 中根齋

奉天市大南關火神胡同門片三號周慶山

寶業部囑託動六位景雲章商標局囑託動六等瑞寶章

兜安氏利腎丸

聲譽歷久 與日俱增

夫事實勝於雄辯之語、盡人皆知、況積累治療能力之事實歷數十年之久者乎、兜安氏利腎丸問世以來不下六十餘年、因其製做之科學化用料之純正、其治療能力之為十萬患者所稱譽而與日俱增者、非徒然也、該丸藥性溫和而功能直達患處、主治腎臟失常、背痛、風濕、水腫、膀胱炎及泌尿器官失常等病

藥房均售

兜安氏西藥公司啟 上海江西路四八九號

KP

兜安氏小粒通便丸

為最完善之通便藥、兼具輔助消化、調理胃酸之功、且藥性溫和、久服無癮

LLP 839

連月之陰寒天氣慘淡之日光不足戶外之運動缺乏結果體氣孱弱抗抵力減君便感到冬令之疲乏矣在此隆冬季節增强抗抵力是特別緊要蓋惟如此可防禦傷風感冒胸肺疾患以及瘋濕痛坐骨痛腰肌痛腦品韋廉等症士醫生新紅補丸實乃最佳一服世界馳名補血健腦品韋廉士醫生藥局函購

奉送月份牌 本藥局二十九年五彩月份爭繪楊貴妃入覲故事印刷精美來函索取者請將本藥局出品名稱寄至本局當即寄奉一張

上海江西路四五一號韋廉士醫生藥局

經濟與產業

東邊道開發與大東溝之建設 (2)

於現地創造的之歡喜

創造之歡喜、依直視現地諸事情者、得知、生活上之物資、薄少中纖續自然的挑戰、其姿態以創造之喜得償

於大栗子溝鐵之採鑛目標（去年）○○萬噸、其他八道江、七道江之五年計畫之目標、於現地、正爲至上者、現地人之日常生活之規範、由第三者觀察之場、爲頗索漠之數字、該事實、不但東邊道於五年計畫担當之全滿各地現場得爲發見今訪問該地接數字的熱情、受深刻之感銘、

觀察各部施設者未有新施設、一作年九月創造之新會社之經營未能充分之開拓、現地從業員之福祉施設之程度、對鐵及煤採掘之會社經營能率爲影響者、比較的優秀之工人宿舍之建設、觀於二道江及鐵廠子、八道江採煤者、蓋對工人之引止爲腐心、

東邊道與匪賊

東邊道之資源、依匪賊爲擁護、然一面東邊道之開發依匪賊難、爲滯滯、倘以前不有匪賊之場合果今日之處女資源之維持如何值注目、然以該事實不能爲東邊道之本質視、多於現代物爲頗尊貴、然人更要尊重、開發事業協力上之福祉施設爲絕對必要事、

率先、日系從事員之宿舍建設、比較的優秀之工人宿舍之建設、觀於二道江及鐵廠子、八道江採煤者、蓋對工人之引止爲腐心、

東邊道與匪賊

東邊道之資源、依匪賊之匪團、假令如金日成、或如楊匪對東邊道開發爲一個之癌距八道江、十一石、マンガン等之埋藏資源之存在、爲周知之事實、於鐵鑛、富鑛一萬○○噸加貧鑛、達數○噸更於煤炭、代表鐵廢子之粘結性炭、代表鐵廢子之粘結性界的特色於滿洲滿俺鑛石之不足、補充上爲特異鑛石、是亦係世界的稀有之寶例低品位之滿俺鑛石直得製鐵製鋼之原料化、又高品位者混小量之滿俺鑛直得爲滿俺鋼之原料化推埋藏量○○○噸、調查之進步更豫想增大、該鐵分含有量、比大栗子溝之平均含鐵品位六三%、雖劣他之滿俺石灰分之含有量大、充分補塡此不利、以五五%之鑛石、得取扱、更憐硫及チタン等嫌惡物之含有小量適特殊低燐銑鑛之鑛爲可能性充分、該方面之惠澤薄小之日滿製鐵界呈一大光明、

埋藏資源

鐵鑛並耐火粘土、石灰道溝及大栗子溝七道溝附近之主要礦石、係赤鐵礦及磁鐵鑛、此平均含鐵品位爲五二%之滿俺、係世界的特色於滿洲滿俺鑛石之不足、補充上爲特異鑛石、是亦係世界的稀有之寶例低品位之滿俺鑛石直得製鐵製鋼之原料化、又高品位者混小量之滿俺鑛直得爲滿俺鋼之原料化推埋藏量○○○噸、調查之進步更豫想增大、該鐵分含有量、比大栗子溝之平均含鐵品位六三%、雖劣他之滿俺石灰分之含有量大、充分補塡此不利、以五五%之鑛石、得取扱、更憐硫及チタン等嫌惡物之含有小量適特殊低燐銑鑛之鑛爲可能性充分、該方面之惠澤薄小之日滿製鐵界呈一大光明、

近之原始林、比蘭樓之險不能比較、山路之靜漠、達老嶺之頂遙望長白山之偉容、

然比靜漠、單不但匪賊埋藏、現在採鑛所設備者、頗稀少七、七錢之兩端爲大、裏子溝子七道溝之二所、爲强迫力

現東邊道之本格的開發鐵所豫定地二道溝之背後地、有鐵鑛發見、於開大體順序、由二道溝進發、二道溝鐵鑛未逢充分之調査、約四○%之製鐵所立地是確定化、八道溝之鐵床亦類似老嶺治安不佳現下俟此恢復着手調査

關鐵鑛、要注目者爲七道溝及大栗子溝七道溝附近之主要礦石、係赤鐵礦及磁鐵鑛、此平均含鐵品位爲五二%之滿俺、係世界的特色於滿洲滿俺鑛石之不足、補充上爲特異鑛石、是亦係世界的稀有之寶例低品位之滿俺鑛石直得製鐵製鋼之原料化、又高品位者混小量之滿俺鑛直得爲滿俺鋼之原料化推埋藏量○○○噸、調査之進步更豫想增大、該鐵分含有量、比大栗子溝之平均含鐵品位六三%、雖劣他之滿俺石灰分之含有量大、充分補塡此不利、以五五%之鑛石、得取扱、更憐硫及チタン等嫌惡物之含有小量適特殊低燐銑鑛之鑛爲可能性充分、該方面之惠澤薄小之日滿製鐵界呈一大光明、

豐國火災保險
本社大阪　新京支店

鐵道愛護之現況 (1)

愛路運動主旨

鐵道愛護運動（以下略稱愛路運動）乃由於滿洲國內沿鐵道綫路居住人民之力、而積極防衛愛護（以下略稱防護）工作之謂也、元來鐵道、乃國家之生命線、例如人身之血管、如血液循環停止、國家亦必陷於半身不隨狀態、此乃不言而喻之事也、

如此重大鐵道、爲確保其安全性、僅賴鐵道從業員之力、終有不可能、雖依軍隊並鐵道警護總隊、傾注全力、而保護監視滿洲國內一萬公里之鐵道、確已難乎其難、因之令沿綫住民協力、各自擔任本區域內之鐵道防護事宜、以期運行萬全、此乃愛路運動之主旨者也、

愛路之重要性

關于鐵道之重要性無庸喋喋相述、特就國防與交通路之密接不可分離關係、加一番攷慮、即可明瞭認識愛路運動之重要性矣、

滿洲國鐵道、按現下之情勢而言、除爲開拓鐵道外即國防國策鐵道、國防國策、由於鐵道始能完全遂行、於非常時局下之鐵道網確負有國家安危之根本任務、乃築成國防之基礎者也、

但愛路運動之重要性、其意義有僅在於戰時體制下即於平時、亦不同樣之重要性固不待言、

即鐵道敷設之地方、與未敷設地方、其治安、產業、文化是如何之差別、茲將例擧、匪賊橫行之僻地、因鐵道之光、治安確立、未開發之產業、由鐵道變而經濟化、再有鐵道能向地方輸入文化、地方賴鐵道能有驚人之進步發展智識增高、生活亦隨之改善、福祉亦爲之增進、試觀東北滿、東邊道地方開發之實狀、其事實即可自豪矣

如斯觀察、鐵道之恩惠地方、乃予民衆造生活之基礎、至於愛路運動、能發揮鐵道機能之百分之百、俱鐵道與民衆、結成一體、以期發揚其實績、乃爲最重要之任務也

愛路運動機構

（甲）鐵道愛護團組織

愛路運動之對象、業如閑係對於鐵道沿綫之民衆其組織設有鐵道愛護團、鐵道愛護團概於鐵道兩旁五粁以內之（保甲）爲單位而設、更應行政上之區位而設、例如屯）其中設有分團（例如屯）區域、以不設定鐵道愛護團爲原則

鐵道愛護團之一切委囑於當該村長（或係軍長）其村民由於自發的形式全體充任鐵道愛護團員、參與團長統制之下、以此鐵道愛護團對我者載於下條各關係機導、均負有所家指國之責、

開催膠皮配給協議會

結成代理商ブロック

【奉天】奉天省、自十八日午前十時、於會議室開催膠皮鞋配給協議會、關于膠皮鞋之配賦實施、就配給機構之整備實施協議當整備、委員會配賦決定、代理商代表者亦使參加以謀代理商小賣商兩組合之結成、而定次之最後的決定

一、省內各之代理商組合結成、

一、於省配賦決定之際、由各代理商組合、選出代表者、以選出商品別用途地理的條件之重點主義謀決定、

一、各普羅克代理、對小賣商組合之設立、盡力之一方任小賣商之指導

一、對小賣商對消費者之考究砂糖統制方策中、今次得成案、經濟部由十八日午前十時於新京軍人會館砂糖一手取扱機關生活必需品會社關係者等進種種協議、

砂糖統制方策

謀需給合理化

【新京】政府豫包含國內糖輸入糖、爲需給合理化、價格適正化之起見、辦善事、朔查該氏南門外有自己私邸街基六百方丈如數施助道教叢杯上清宮作爲建設廟基並施國幣一百元、以補助修廟、及忠魂祠之不及、似此犧牲財產玉成善擧、可謂道德之模範云云、

△輸出入額

二月中旬　前年同期

	二月中旬	前年同期
輸出	三五、八四七	三六、四四〇
輸入	三五、九三九	三六、〇九〇
入超	一〇、九二	九、六四三

△除中日之對第三國輸出入額

輸出	一、二六四	五、八三二
輸入	八九一	七四一、三
出超	三三七	一、五八二

砂糖統制案

開催協議會

【新京】政府豫包含國內糖輸入者、企圖需給合理化爲價格適正化之起見、考究砂糖統制方策、今次得其成案、經濟部自十八日午前十時於新京軍人會館砂糖一手取扱機關生活必需品會社關係者等進種種協議、

一月中旬

滿洲貿易

【新京】經濟部發表、依二月中旬貿易概況、輸出二千五百八十四萬七千圓輸入三千五百九十三萬九千圓比前年同期爲平定狀態、觀相手國別狀況第三國輸出入均呈不振、是亦以向中日國奪彼狀況、輸出大豆比前年減低三百萬圓、其以外無大變化一方輸入米、砂糖人絹織布等生必物資並麻袋之減少爲顯著（單位千圓）

	前年同期	二月中旬
輸出	二六、四四〇	二五、八四七
輸入	二六、〇九〇	二五、九三九
入超	九、六四三	一〇、九二

△除中日之對第三國輸出入額

輸出	五、八三二	一、二六四
輸入	七四一、三	八九一
出超	一、五八二	三三七

日滿商事支店長會議

議討物資配給及交流

【新京】日滿商事自十九日起、二日間在新京本會議室開該社特殊會社改組後初次之支店長會議、預定此次之支店長會議、預定新設之營口、阜新、安東、門司等新支店均行參加總有十四支店長列席、第一日由本社側各關係部長詳細說明擔當部門之物資及生產、配給、需要等全般本年度國內之全貌、並由各支店長報告現地之實情、第二日繼續交換日滿物資之交流、及配給問題意計見云、

滿洲國鐵道愛護之現況

善士犧牲財產

施爲建忠魂祠

【鐵嶺】北安省鐵嶺縣糖輸入者、企圖需給合理化爲價格適正化之起見、考究砂糖統制方策、今次得其成案、經濟部自十八日午前十時於新京軍人會館砂糖一手取扱機關生活必需品會社關係者等進種種協議、

中銀貨幣

發行額現況

【新京】自三月三日至九日中銀貨幣發行平均額如左（單位千圓）

貨幣	六六三、一二八	六二七、四七二
紙幣	六六三、一二八	六二七、四七二
準備	三一七、七六〇	三一七、七六〇
保障	二〇九、七一一	二〇九、七一一
響貨	三五、六五六	三五、六五六

奉天賽馬

春季第一次

三月二十一日（祭）二十三日（土）二十四日（日）三十日（土）三十一日（日）

四月一日（月）三日（祭）五日（金）六日（土）七日（日）

每日午前十一時開始（雨天順延）

勝馬投票券　單複共國幣拾圓　擒彩票國幣壹圓

奉天國立賽馬場　電話（2）四九四七　二四三〇

廣告事務請通

本社　電話　一一—一〇二一二

筆用萬年

支萬十送贈

再贈

特價原收只

甲價原收只

乙價原收只

丙贈品

丁贈品

二圓半

品贈九圓四稅運收

品贈七元三稅運收

品五元二稅運收

一只收運稅

一元五毛只收運稅

圓

女尖小巧玲瓏精雅筆

柔如羽毛原價七元只收

用運稅三元

郵券可以寄換

但要票引換

以金特送十買懷表手錶費免呈贈費各種各表目價

支一眼鏡

支代奉

購法

國際洋行　安東市官電街

奉天種兎場事務所

養者多感有二種困難一優良種兎是最有利的副業因此飼養容易食料簡單任何家庭都很相當在日本人家庭中以養兎爲副業者亦很多無不當局亦極力提倡我國產業尚近來易買者殖生多利益厚國難一優良種兎價格無處賣以大好副業未能普及本場有鑑此不但能自給自足且優兎出售有志副業者望早着手勿失良機詳情備有說明書函收託郵票四分即寄

奉天五一〇五番

地址—奉天市小東邊門外八家子（距邊門約五里）

白色（萊克亨）初生雛分讓

劍農養鷄人工孵化場

奉天市瀋陽區鎖定街二段二四

購雛者贈養鷄書一冊

預約簡章函索即寄

大量出產青絲水菸

本廠自開辦以來將近週年頗受各界好評故銷路日廣現爲投好主顧堅定認識起見不惜工本加細研究精益求精質味較前尤佳價且公道請光顧諸君認明源字金星商標庶不致誤

營口永吉街五十七番地　電話番一一三六

源盛昌製菸廠謹啓

晨報募集全滿各地分社

本報乃北京有數之大型紙日刊兩大張爲達成滿華文化提携之使命擬向滿洲普及行銷無本報分社之地方（但奉天市有關辦者可商約）有願辦理者函附郵票十分必將簡章報達奉上

奉天市小西街四段八五

晨報滿洲國總支社啓

有錢難買的藥品出售

本三洲國代理東京三共藥品各種新藥一切原料華士林油魚肝油寫利鹽等及衛生材料繃帶藥棉等並果樹用石灰硫黃合劑砒酸鉛得利健等大宗運到歡迎函購

奉天海城中街　鼎大藥房謹啓

長電話二七八番

振替奉天四〇四七番

招打字生

奉天省長許可

本院內容

日滿打字學院

打字員女子優良職業

能學完全優良教師設備齊全、新式機器、諸多俱有清潔樓房宿舍數間詳細簡章函郵即寄

員者速來學打字勿失良機入學手續費教授本院備程度字習

均不限隨到隨收免費試科免費

女子希望充分用靈便、打字敏捷、使用自如

『本院代打各種文件』推薦優秀打字員

院址奉天小西關國民優級學校西隣樓房便是

實用萬年筆

支萬十送贈

再贈

特價原收只

甲價原收只

乙價原收只

丙贈品

丁贈品

二圓半

品贈九圓四稅運收

品贈七元三稅運收

品五元二稅運收

一只收運稅

一元五毛只收運稅

圓

女尖小巧玲瓏精雅筆

柔如羽毛原價七元只收

用運稅三元

郵券可以寄換

但要票引換

以金特送十買懷表手錶費免呈贈費各種各表目價

支一眼鏡

支代奉

購法

國際洋行　安東市官電街

兎

當此毛皮缺乏時代養兎是最有利的副業因其飼養容易食料簡單任何家庭都很相當在日本人家庭中以養兎爲副業者亦很多無不當局亦極力提倡我國產業尚近來易買者殖生多利益厚國難一優良種兎價格無處賣以大好副業未能普及本場有鑑此不但能自給自足且優兎出售有志副業者望早着手勿失良機詳情備有說明書函收託郵票四分即寄

奉天五一〇五番

地址—奉天市瀋陽區小東邊門外八家子（距邊門約五里）

奉天賽馬

春季第一次

三月二十一日（祭）二十三日（土）二十四日（日）三十日（土）三十一日（日）

四月一日（月）三日（祭）五日（金）六日（土）七日（日）

每日午前十一時開始（雨天順延）

勝馬投票券　單複共國幣拾圓　擒彩票國幣壹圓

奉天國立賽馬場　電話（2）四九四七　二四三〇

雲閣電影院

十六日　十七日　十八日　十九日

連演四天

世界

金銀

顧蘭君　劉瓊　白虹　王献齋　張碗　尤光照　主演

下期准演　飛機　大盜

國際劇場

南市場

今天最後日

華新公司有聲歌唱奇情巨片

恐怖巨片之王

麻瘋女

談瑛・梅熹・主演

談英　梅瑛　主演

電話（二）一六二一番

國際劇場

南市場

今天貢獻

▲華新公司超特恐怖新作品▲

▲馬徐維邦繼（夜半歌聲）後心血貢獻▲

麻瘋女

主演　談瑛　梅熹　洪警鈴

演　黃耐霜　舒麗娟

滿洲映畫協會出品

今天演　十七日　十八日　十九日

冤魂復仇

滿洲映畫協會出品

主演　李香蘭

票價　樓上四角　樓下三角　軍警半價　幼童半價

新婚大血案

唐伯虎點秋香

新片　二十五日期下

滿洲映畫協會出品有聲對白巨片

三月十七日　十八日　十九日公演

眞假姊妹

主演　李明　鄭曉　張敏君

二十三日公映

唐伯虎點秋香

注意新片期演

天光電影院

吉星來照！

汝我兩生　竟蒙此助

HALIBUMALT

各種維他命及鈣綜合滋補劑

海力博茂

先日醫藥家•對於體虛神倦•腦弱力疲人士•時勸服用聖魚肝油等維他命A•D製劑•以補其虛•此等藥物•昔日固屬一種營養素•非爲胃理之劣品•然科學之進步•猶似日行千里之今日•未免落後俗方矣•因其肝油雖有維他命AD之營養•而有偏走其營養之危險•並其味腥臭•使人不易服用•更加惡腸胃尤甚•故至現時進步•一般人士•有似見棄•學從新出科學方藥注目•

本劑乃據各種維他命之協同爲最之原理並依現代理化學方法•均經檢驗而配製者•非但包有營養素之維他命A•D•其他主宰神經性疾患•與脚氣等•以及增殖紅血球•阻止貧血壞血等之維他命B•C•G一包在內•

並有造血功能之鐵與錳等要素•添在此方綜合而製•其力偉效卓•莫可盲宣•實以吾人之當識•定能下一明若觀火般之效評•乃於前記諸症當不爲問題•特於一般貧血•小兒發育不良•乳汁不足•妊娠中•食慾不振等•其效百中•故茲敢宣佈於世•廣救病苦同胞矣•（各埠著名大藥房均有出售）

包裝三三五克一〇〇〇克

股份有限公司柳韓洋行

美國洛山磯○大連○天津○青北○京城

滿洲國總批發處○大連市大黑町二九○

不痛不癢　神效第一

老篤眼藥

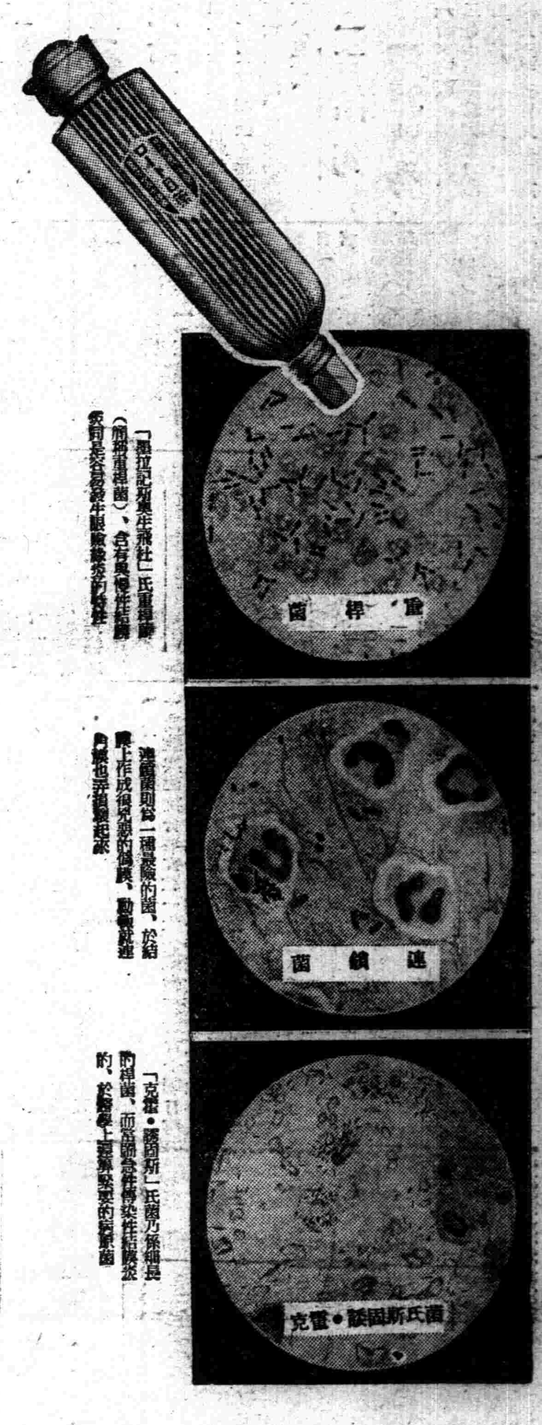

「淋菌」則爲一種最厲害的菌，於結膜上作成很兇惡的傷疾，動輒就連眼球也弄得壞起來

「葡萄球菌」則爲一種最常見的菌，於結膜上作成很兇惡的傷疾，動輒就連眼球也弄得壞起來

「克雷·德國斯氏」菌乃係細長的桿菌，而爲最急性傳染性結膜炎的，於醫學上還算緊要的病原菌

眼的留眵　眼的紅呈

要命啊　那是結膜炎的狀症！

結膜炎即俗稱沒眼、眵眼、火眼、瞳眼等、在所有眼病裏最容易患得，一犯此病乃血聚在結膜上，眼瞼弄腫，眼脂多而有夾眵感，症狀漸重則視線血似的眼脂不斷的分泌，以致眼力衰弱視物顯著模糊的狀態，至於調治法每朝洗臉時，先拿清水洗好了眼睛，把眼脂擦下去，而後用老篤眼藥點眼一下，總是每日如此反復兩三次點眼纔

總而言之老篤眼藥因於

1、殺菌作用、滅盡病原菌
2、消炎作用、消散炎症
3、鎮痛作用、止住疼痛
4、收斂作用、斂收傷面及潰瘍面、而抑止分泌物等

如此其作用綜合的各盡各的性能、而奏優勝的功效

角膜炎即俗名叫星翳眼、衝傷眼、昏花眼、糜爛眼等犯瞳子的炎症、就是把眼球弄濁、或生白色斑點、以致視物眼花、淚流下的厲害、而在眼造生起糜爛的、其療法則概是與結膜炎相同

老篤眼藥所具備的殺菌、消炎、收斂、鎮痛等諸般作用、對於角膜炎症亦能發十分的奏効

沙眼乃起初在結膜上、充血或發生顆粒、然因爲不理會疼痛、所以人們往往擱置不顧、可就顆粒逐漸增殖起來、刺戟眼球而覺乎夾異物的感、瞳子乃陰沈的發哈氣、或者眼睫毛倒竄長出來使眼狀難看、這還不算甚至於移變重症、受非常之苦的時候也有、因此本症非儘早施行調治法不可、一經症狀沈重可就耽延日期、而易於荒疎醫治的、所以未見全癒的當中、千萬不可緩怠調治、至於其療法則總得於每晨洗臉後以及每日勤行老篤眼藥之點眼、不慌不忙的只要接連着點用纔好、因爲老篤眼藥的優秀作用、能殺抑壓病勢而頓挫其進行、結果可見早時治好

兒童們晨起時、因於眼邊附着眼脂睜不開眼瞼、或有白眼部分呈着淺紅的充血、那是大概屬於急性結膜炎的症狀、對於這場病狀、請趕速點用專爲小兒特別留心處方調製的「小兒用老篤眼藥」纔是、本藥千萬不麻不痛而奏他種眼藥到底比不上的偉効

適應症

結膜炎・角膜炎・沙眼
疲勞眼・學校眼炎・眼瞼緣炎
角膜翳・結膜充血・麥粒腫等

俗稱

火眼、疫眼、爛眼、血絞眼、眵眥眼、昏花眼、雪昏眼、哈氣眼、凝視眼、乾燥眼、紅腫眼、眼球點斑等

藥價

小瓶　兩角　雙利包　五角
大瓶　三角　小兒用　兩角

各藥房洋貨店均有出售

●老篤眼藥式點眼容器

一、方便
二、簡易、而因有概罩、最合衛生
三、新案特許自動式、故一滴亦不至於浪費

總行　日本　大阪　山田安民藥品